



พิธีเปิด โครงการส่งเสริมการมีส่วนร่วม เผยแพร่ประชาสัมพันธ์

งานประกันสังคมสู่ผู้ประกันตน ประจำปี ๖๗



วันศุกร์ที่ ๒๒ พฤศจิกายน พ.ศ.๒๕๖๗
ณ ห้องส่งเสริม สโมสรนายทหารอากาศบางซื่อ



คุณณัฐวัฒน์ วิสุทธีพันธ์

ผู้อำนวยการฝ่ายบริหาร
โรงพยาบาลเปาโล เกษตร





“เศรษฐิกิจพอเพียง”

เศรษฐกิจพอเพียง

พระราชดำรัสเกี่ยวกับเศรษฐกิจพอเพียง

“...พอเพียง มีความหมายกว้างขวางยิ่งกว่านี้อีก คือคำว่าพอ ก็พอเพียงนี้ก็พอแค่นั้นเอง คนเราถ้าพอในความต้องการก็มีความโลภน้อย เมื่อมีความโลภน้อยก็เบียดเบียนคนอื่นน้อย ถ้าประเทศใดมีความคิดอันนี้ มีความคิดว่าทำอะไรต้องพอเพียง หมายความว่าพอประมาณ ซื่อตรง ไม่โลภอย่างมาก คนเราก็อยู่เป็นสุข พอเพียงนี้อาจจะมี มีมากอาจจะมีของหรูหราก็ได้ แต่ว่าต้องไม่ไปเบียดเบียนคนอื่น...”

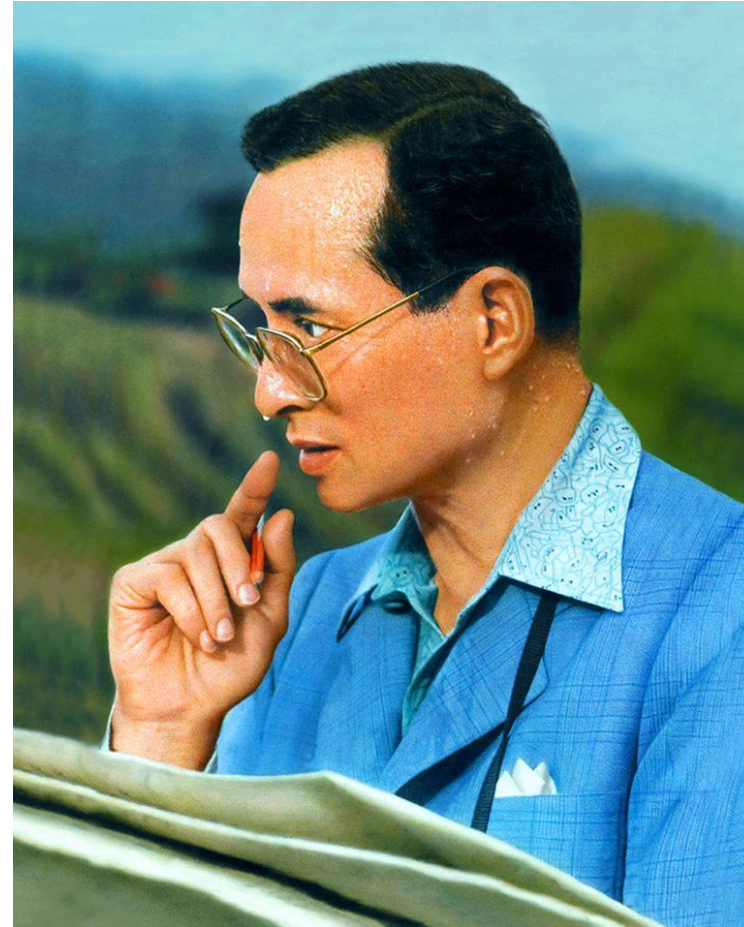

พระราชดำรัส เนื่องในโอกาสวันเฉลิมพระชนมพรรษา ณ ศาลาดุสิดาลัย วันที่ ๔ ธันวาคม ๒๕๔๑

เศรษฐกิจพอเพียง

ได้รับการยอมรับในระดับสากล เมื่อองค์การสหประชาชาติ (UN)

ได้มอบรางวัล **The Human Development Lifetime Achievement Award**

ให้แก่พระบาทสมเด็จพระปรมินทรมหาภูมิพลอดุลยเดชในปี พ.ศ. 2549

เนื่องจากทรงมีพระราชดำริที่เป็นประโยชน์ต่อมนุษยชาติ

ลักษณะสำคัญ

เป็นแนวทางปฏิบัติให้ดำเนินชีวิตไปในทางสายกลาง เป็นแนวทางพัฒนาของสังคมที่สอดคล้องกับวิถีชีวิตเรียบง่ายของคนไทยสามารถประยุกต์ใช้ให้เหมาะสมกับประชาชนทุกระดับทั้งระดับบุคคล ครอบครัว ชุมชน องค์กร และประเทศ



รางวัล The Human Development Lifetime Achievement Award

ปรัชญาของเศรษฐกิจพอเพียง



ความรู้

รอบรู้ รอบคอบ ระมัดระวัง

คุณธรรม

ซื่อสัตย์สุจริต ขยันอดทน สติปัญญา แบ่งปัน

นำไปสู่

เศรษฐกิจ / สังคม / สิ่งแวดล้อม / วัฒนธรรม

สมดุล / พร้อมรับการเปลี่ยนแปลง

ที่มา : องค์ประกอบปรัชญาเศรษฐกิจพอเพียง

- 1. ความพอประมาณ** หมายถึง ความพอดีที่ไม่น้อยเกินไปและไม่มากเกินไปโดยไม่เบียดเบียนตนเองและผู้อื่น
- 2. ความมีเหตุผล** หมายถึง การตัดสินใจเกี่ยวกับระดับความพอเพียงนั้น จะต้องเป็นไปอย่างมีเหตุผล โดยพิจารณาจากเหตุปัจจัยที่เกี่ยวข้อง คำนึงถึงผลที่คาดว่าจะเกิดขึ้นจากการกระทำนั้นๆ อย่างรอบคอบ
- 3. ภูมิคุ้มกัน** หมายถึง การเตรียมตัวให้พร้อมรับผลกระทบและการเปลี่ยนแปลงด้านต่างๆ ที่จะเกิดขึ้น โดยคำนึงถึงความเป็นไปได้ของสถานการณ์ต่างๆ ที่คาดว่าจะเกิดขึ้นในอนาคต

ปรัชญาของเศรษฐกิจพอเพียง

โดยมี เงื่อนไข ของการตัดสินใจและดำเนินกิจกรรมต่างๆ ให้อยู่ในระดับพอเพียง 2 ประการ ดังนี้

1. เงื่อนไขความรู้

- ความรอบรู้เกี่ยวกับวิชาการต่างๆ
- ความรอบคอบที่จะนำความรู้เหล่านั้นมาพิจารณาให้เชื่อมโยงกัน เพื่อประกอบการวางแผน
- ความระมัดระวังในการปฏิบัติ

2. เงื่อนไขคุณธรรม

- มีความตระหนักใน คุณธรรม
- มีความซื่อสัตย์สุจริต
- มีความอดทน
- มีความเพียรใช้สติปัญญาในการดำเนินชีวิต

หลักปรัชญาเศรษฐกิจพอเพียง กับการออม



หลักปรัชญาเศรษฐกิจพอเพียง กับการออม

“**เงินก็คือทรัพยากรอย่างหนึ่ง**” ที่เราต้องจัดสรรให้เพียงพอสำหรับปัจจุบันและอนาคต
การวางแผนการเงินจึงเป็นเรื่องของการสร้าง**สมดุลทางการเงิน**

- เพื่อให้มีเงินสำหรับใช้จ่ายได้ทั้งในวันนี้และในวันหน้า
- เพื่อการสร้าง**ความมั่นคงอย่างยั่งยืน**
- เพื่อเป้าหมายในระยะยาว
- เพื่อการเกษียณอย่างมั่นคง

เศรษฐกิจพอเพียง กับการวางแผนการเงิน

1. ความพอประมาณทางการเงิน

- แต่ละคนอาจไม่เหมือนกันขึ้นอยู่กับว่าความพอประมาณอยู่ที่ระดับใด ดูที่ความรู้ความสามารถของตนเองประกอบด้วย
 - ความไม่ฟุ้งเฟ้อ
 - ความประหยัด
 - ไม่ใช่จ่ายจนเกินตัว
 - ไม่ทำอะไรที่สุดโต่งจนเกินไป เช่น กู้เงินมาลงทุนจำนวนมากเพื่อต้องการให้ประสบความสำเร็จเร็วๆ

เศรษฐกิจพอเพียง กับการวางแผนการเงิน

2. ความมีเหตุผลทางการเงิน

- การวางแผนและศึกษาหาความรู้เพื่อประกอบการตัดสินใจในชีวิตอย่างมีเหตุผล ไม่หลงเชื่อใครง่ายๆ จะต้องดูเหตุผล มีที่ไปที่มา และหาข้อมูลจากหลายๆ ทาง ก่อนที่จะเชื่อหรือตัดสินใจ ต้องมีความเข้าใจในการวางแผนการเงิน ไม่ว่าจะเป็น

การวางแผนค่าใช้จ่าย การออมและการลงทุน

เพราะการวางแผนการเงินเป็นเครื่องมือที่ทำให้เราสามารถจัดสรรทรัพยากรทางการเงินอย่างรอบคอบ
เกิดสมดุลในชีวิตและ**เพียงพอต่อการดำเนินชีวิตได้อย่างปกติสุขในอนาคต**

เศรษฐกิจพอเพียง กับการวางแผนการเงิน

3. การมีภูมิคุ้มกันในตัวที่ดี

- การเตรียมพร้อมเพื่อรับมือกับเหตุการณ์ต่างๆ ที่อาจจะเข้ามาอย่างไม่คาดคิด เช่น อุบัติเหตุ การเจ็บป่วย และการเสียชีวิต
- เข้าใจความสำคัญของการออมเงินและหาความรู้เกี่ยวกับการออม
- การลงทุนอย่างรอบคอบ รู้จักสร้างผลตอบแทนจากการลงทุนอย่างระมัดระวังเพื่อสร้างภูมิคุ้มกันทางการเงินที่แข็งแกร่งให้ตัวเอง
- มีเป้าหมายระยะสั้น และระยะยาว มีการกันเงินสำรองเพื่อฉุกเฉิน
- มีการวางแผนประกันภัย มีการเตรียมการสำหรับการเกษียณอายุ
- วางแผนการลงทุนให้สอดคล้องกับความสามารถในการรับความเสี่ยงของตนเอง

หลักปรัชญาเศรษฐกิจพอเพียง กับการดูแลสุขภาพ

สิ่งสำคัญนอกเหนือไปจากการ
“รักษาโรค” และ “รักษาคน” ก็คือ
ทำอย่างไรให้คนไข้ที่มาพบหมอรู้จัก
“รักษาสุขภาพ”



การทำให้ประชาชนมีสุขภาพที่ดี สามารถทำได้ตามหลัก **เศรษฐกิจพอเพียง**

ส่งเสริม สนับสนุน ให้ประชาชนมีความรู้

สร้างจิตสำนึกด้านสุขภาพ

พัฒนาระบบสุขภาพ ไปสู่การพึ่งตนเองตามหลักเศรษฐกิจพอเพียง



“สุขภาพดี เริ่มที่ใจพอดี ชีวิตยังยืนเริ่มที่รู้จักพอ”

THANK YOU

โครงการส่งเสริมการมีส่วนร่วม เผยแพร่ประชาสัมพันธ์

งานประกันสังคมสู่ผู้ประกันตน ปี 2567

โดยโรงพยาบาลทั่วไปขนาดใหญ่เปาโล เกษตร

รุ่นที่ 2



นพ.ศุภสิน วงศ์บุญตัน

แพทย์เฉพาะทางสาขาเวชศาสตร์ป้องกัน
อาชีวเวชศาสตร์ โรงพยาบาลเปาโล เกษตร



การดูแลสุขภาพโรคเรื้อรังด้วยการป้องกัน

Presented By Supasin Wongboontun, MD, MSc. Occupational medicine, Paolo Kaset hospital

โดยนายแพทย์ ศุภสิน วงศ์บุญตัน
แพทย์เฉพาะทางสาขาเวชศาสตร์ป้องกัน อาชีวเวชศาสตร์

คนเสียชีวิตจากอะโรมามากที่สุด

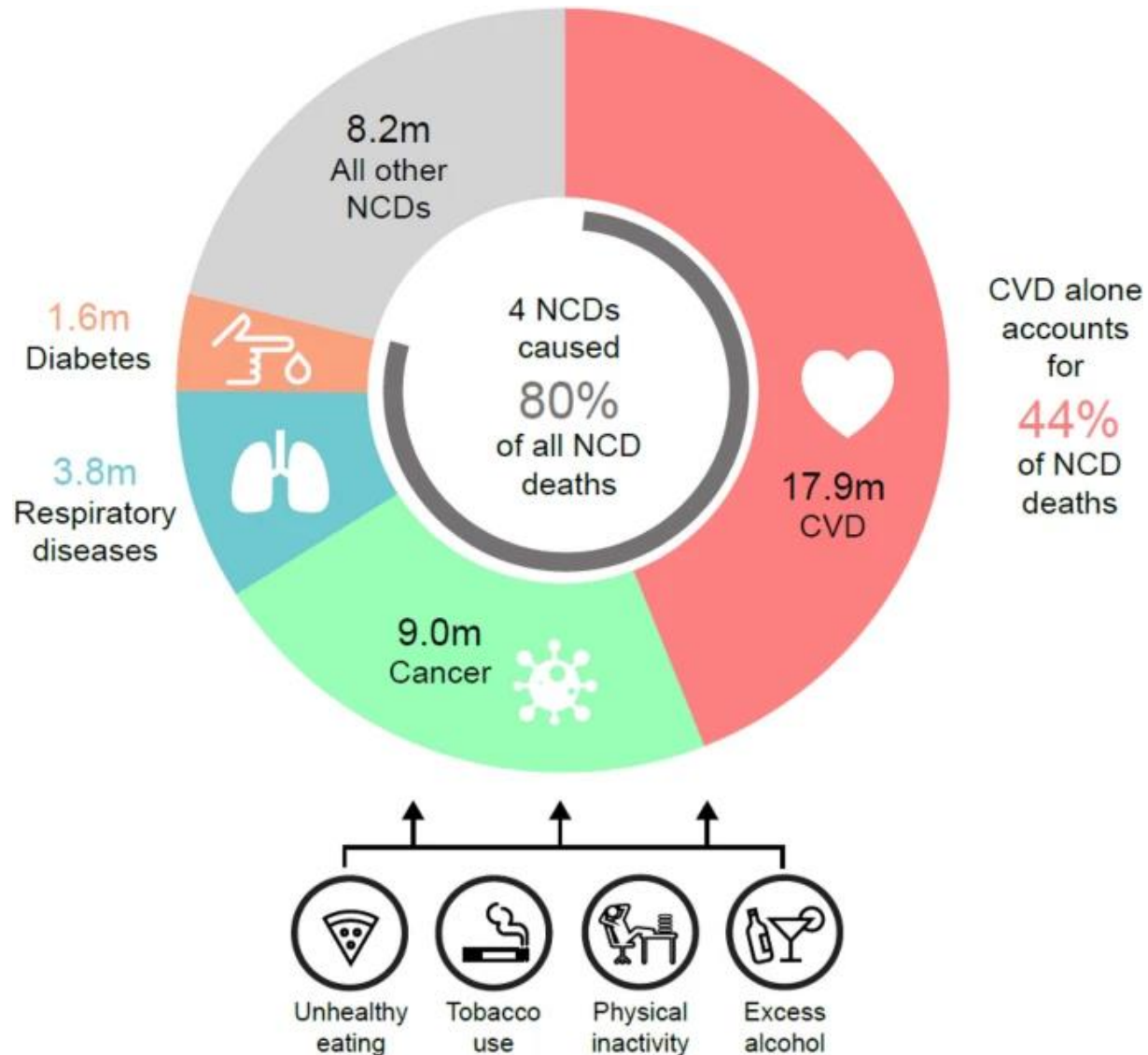

- โรคความดันโลหิตและโรคหลอดเลือด
- มะเร็ง
- โรคทางเดินหายใจ
- เบาหวาน

โรคความดันโลหิตสูง

IMPACT OF HYPERTENSION ON BLOOD VESSELS

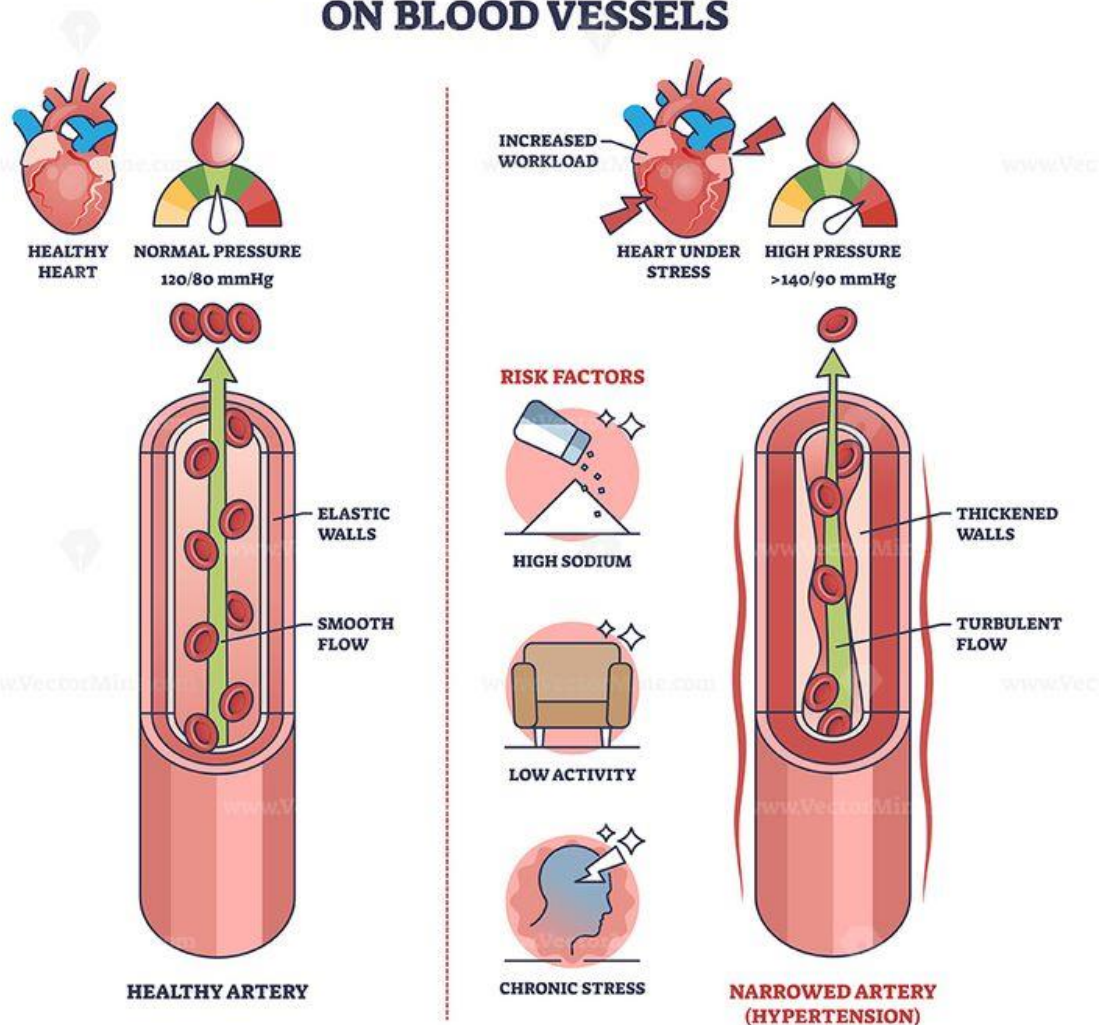

- การรับประทานอาหารที่มีโซเดียมสูง
- การขาดการออกกำลังกาย
- ความเครียดสะสม

โรคสโตรก (หลอดเลือดสมอง)



- ความดันโลหิตสูง
- ไชมันในเส้นเลือดสูง
- สูบบุหรี่
- การขาดการออกกำลังกาย

โรคเส้นเลือดหัวใจ (เจ็บแน่นหน้าอก)

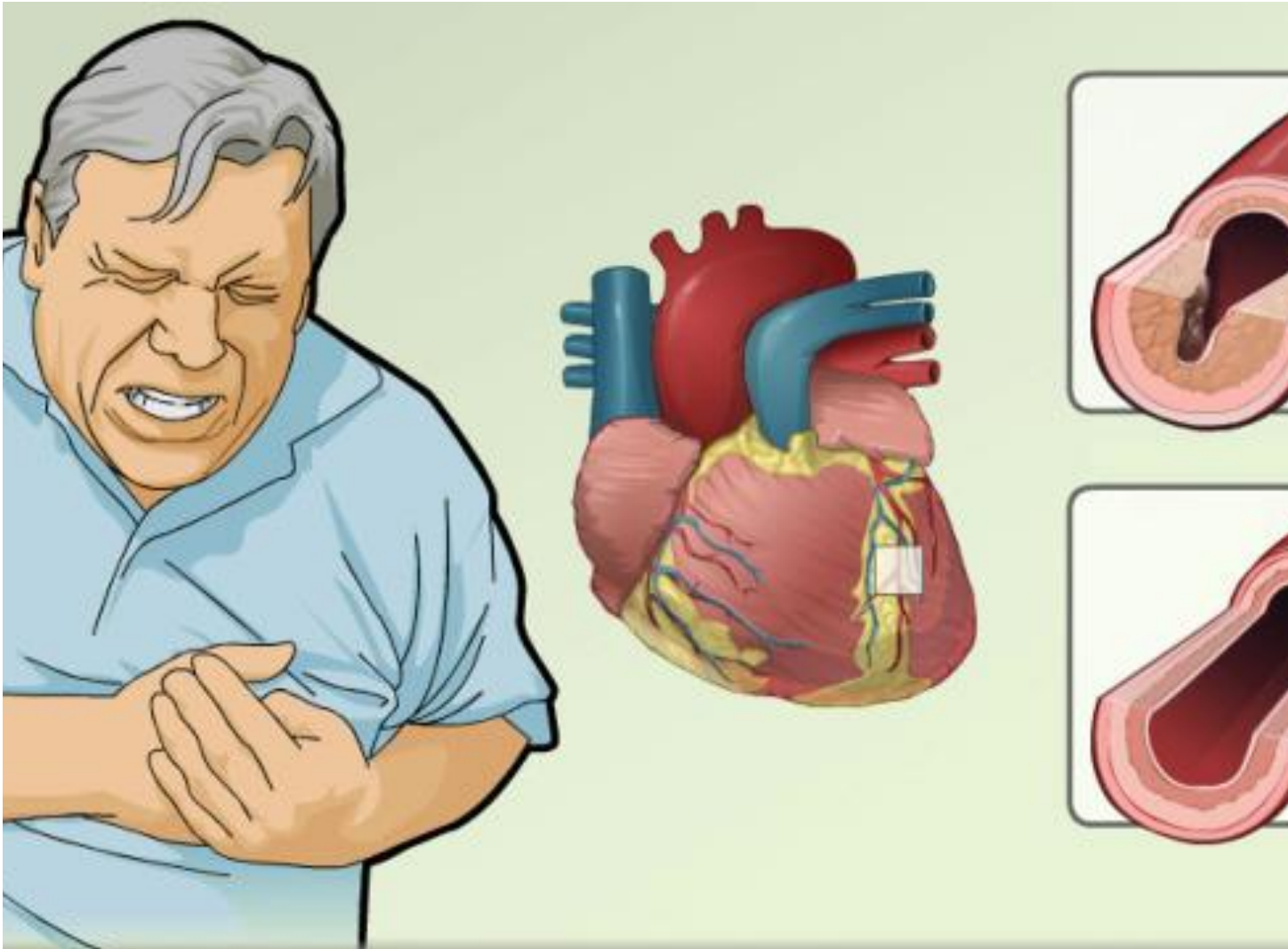

- ความดันโลหิตสูง
- ไขมันในเส้นเลือดสูง
- สูบบุหรี่
- การขาดการออกกำลังกาย

โรคมะเร็ง

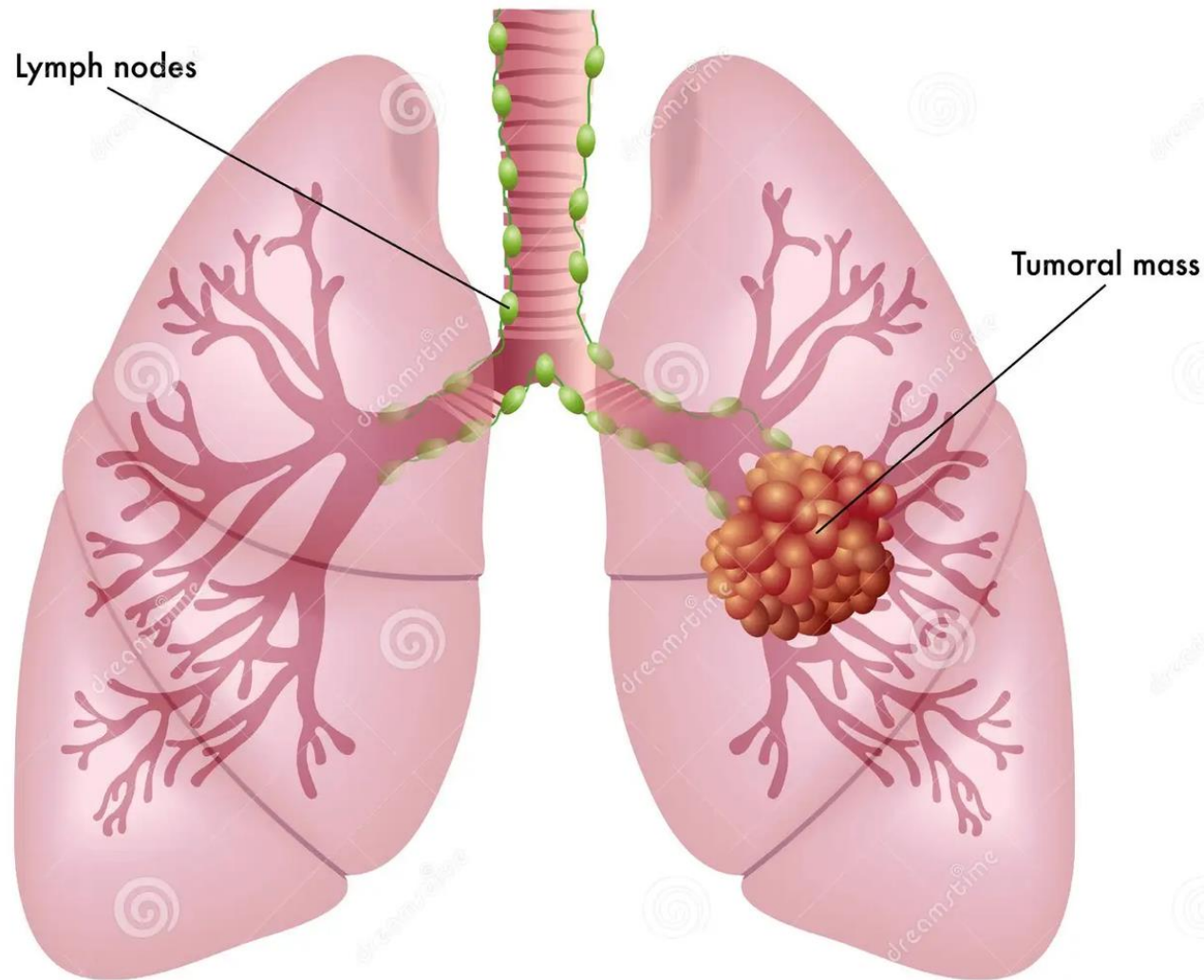

- อาหาร
- สูบบุหรี่
- การขาดการออกกำลังกาย
- อ้วน
- นอนหลับไม่เพียงพอ

COPD (Chronic Obstructive Pulmonary Disease)

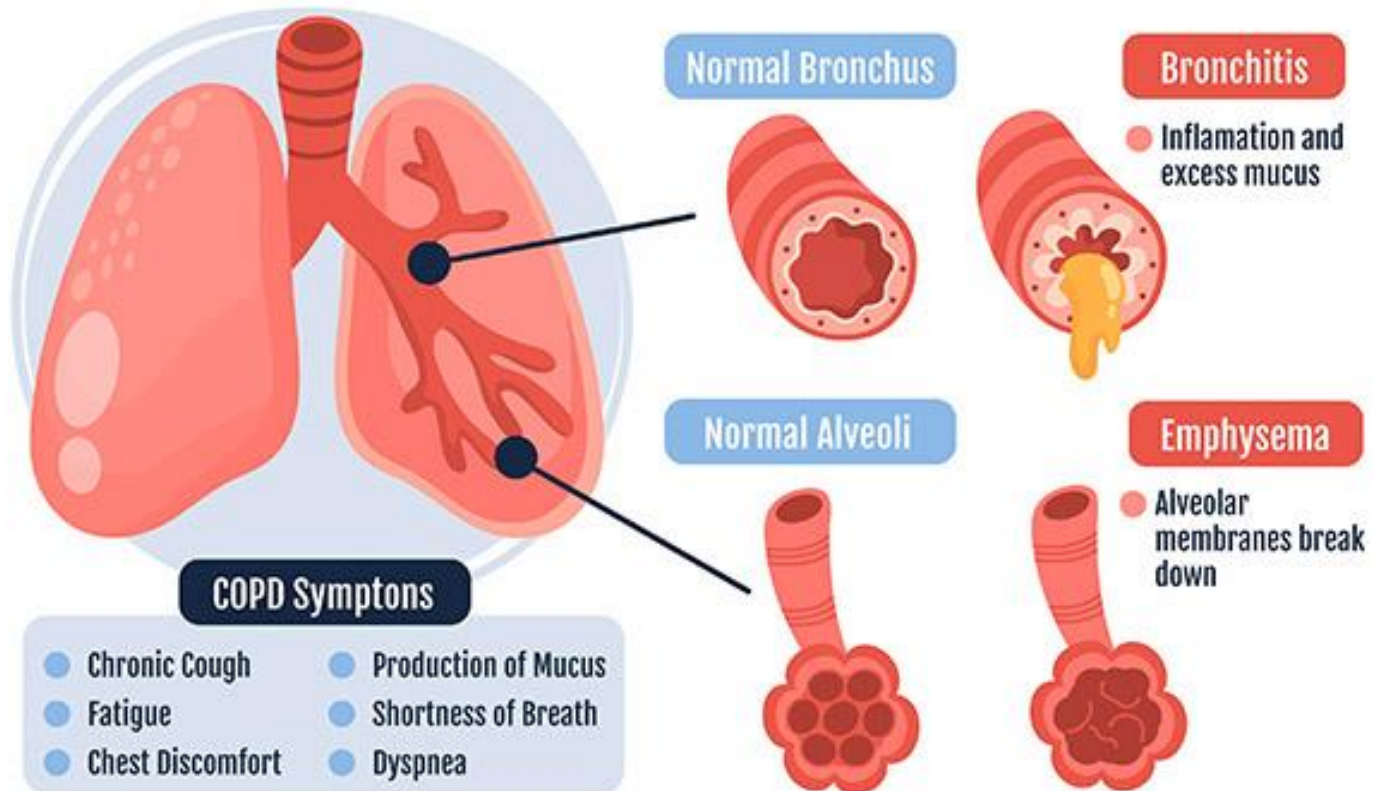

- สูบบุหรี่
- หายใจเอาสารเคมี
- หายใจเอาควันเผาไหม้
- PM 2.5

NORMAL RETINA

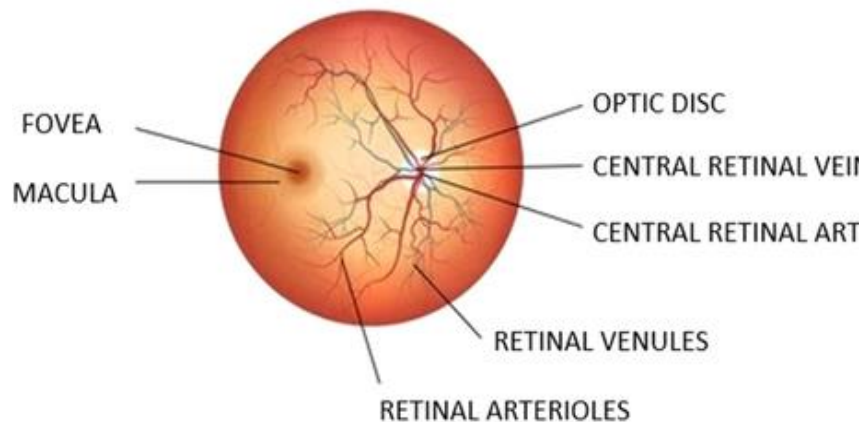

DIABEETIC RETINOPATHY

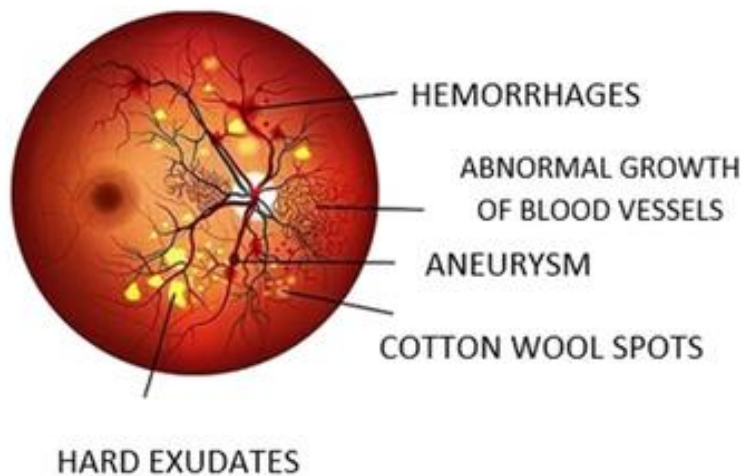

- อาหาร
- การขาดการออกกำลังกาย
- อ้วน

คำถาม (Q&A)

โรคเรื้อรังเหล่านี้รักษาไม่หายใช้ไหม
คำตอบ คือ

เราเจอมันในระยะไหน
จุดที่ดีที่สุดคือช่วงเริ่มต้น

จะเริ่มดูแลสุขภาพอย่างไร

๓

ตรวจตรา

เฝ้าระวังตัวเองว่า
เรามีอาการผิดปกติอะไร
เรามีโรคในครอบครัวไหม
สุขภาพโดยรวมเราเป็นอย่างไร

๓

ตรวจสอบ

พฤติกรรมช่วงนี้เป็นอย่างไร
นอน กิน ออกกำลังกาย

๓

ตรวจสุขภาพ

อย่างน้อยปีละ 1 ครั้ง
รอผลและคุยกับแพทย์
ตั้งคำถามที่สงสัย

ตรวจสอบ - คุณมีอาการเหล่านี้ไหม



Dizziness



Headache



Vomiting,
Nausea



Blurred or
double vision



Shortness
of breath



Breathlessness



Heart
palpitations

- ปวดศีรษะ
- เวียนศีรษะ
- มึนๆ ไม่สดชื่น แม้หลับเต็มอิ่ม
- ซึมเศร้า
- แน่นหน้าอก
- หายใจไม่อิ่ม
- ใจสั่น

ตรวจตรา - ครอบครัวคุณมีโรคไหม



- เบาหวาน
- ความดัน
- ไชมัน
- อ้วน
- มะเร็ง
- หลอดเลือดสมอง
- หลอดเลือดหัวใจ

ตรวจสอบ - กินอย่างไร



- โปรเซสฟู้ด
- อาหารตามสั่ง + ไขดาว
- ข้าวเหนียว หมูปิ้ง
- น้ำซง
- ข้าวกล่อง 7 - 11



ตรวจสอบ - ออกกำลังกายไหม



- คาร์ดิโอ 150 นาที/สัปดาห์
- เวทเทรนนิ่ง 3 ครั้งต่อสัปดาห์
- เดินขึ้นบันได
- เดินแทนการใช้รถ
- ทำงานบ้าน
- ใช้เวลานอกบ้านกับครอบครัว

ตรวจสอบ - นอนอย่างไร

Snoring

Partial obstruction of the airway

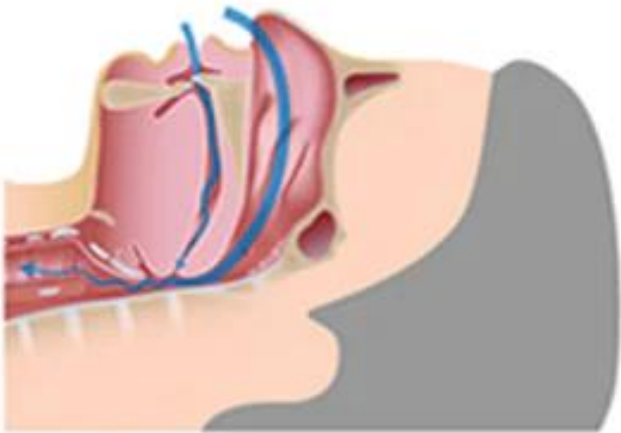

OSA

Complete obstruction of the airway

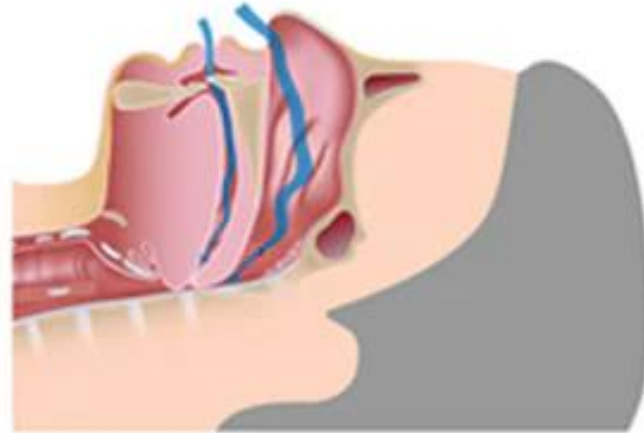

- นอนให้ได้วันละ 7 ชั่วโมง
- นอนกรนต้องระวัง โรค OSA
- นอนหลับยากต้องตรวจสอบ
อาการ
- การนอนสำคัญที่สุด

ตรวจสุขภาพ - อย่างน้อยปีละ 1 ครั้ง



ติด BTS เสนานิคม เดินแค่ 1 นาทีถึง



- เจอโรคเร็วรักษาง่าย
- เจอเร็วรักษาหาย
- ปรับพฤติกรรมก่อนป่วย
- ปรีกษาความเสี่ยงและอาหารผิดปกติ

CLINIC TELECARE

บริการปรึกษาแพทย์ออนไลน์

- ✓ อำนวยความสะดวกแก่ผู้รับบริการ
- ✓ เข้าถึงการบริการสุขภาพ



TELEMEDICINE

หากมีคำถาม อาการผิดปกติ
พิเศษสำหรับสิทธิประกันสังคม

TELEMEDICINE



ปรึกษาแพทย์ออนไลน์
TELECARE

ด้วย

9 ขั้นตอนง่ายๆ



ผ่านระบบ
Line Application

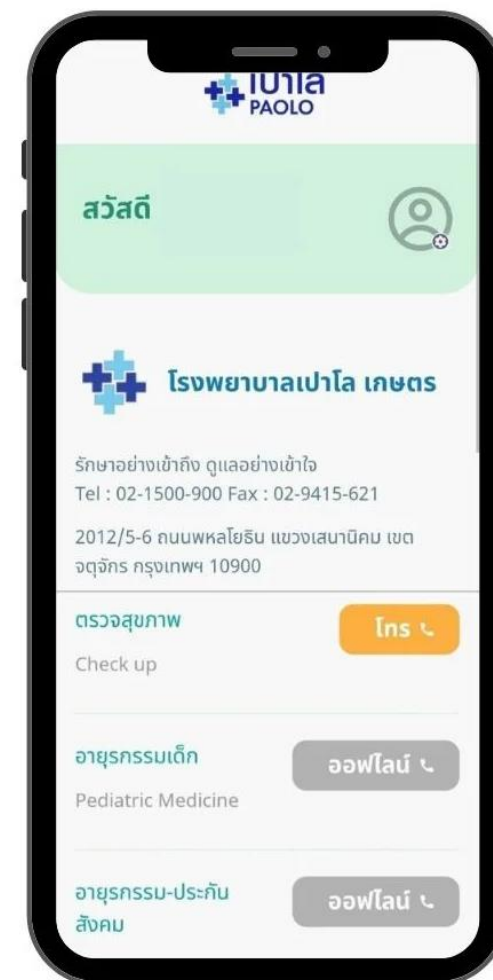

ไม่มีคำว่าสายในการดูแลสุขภาพ

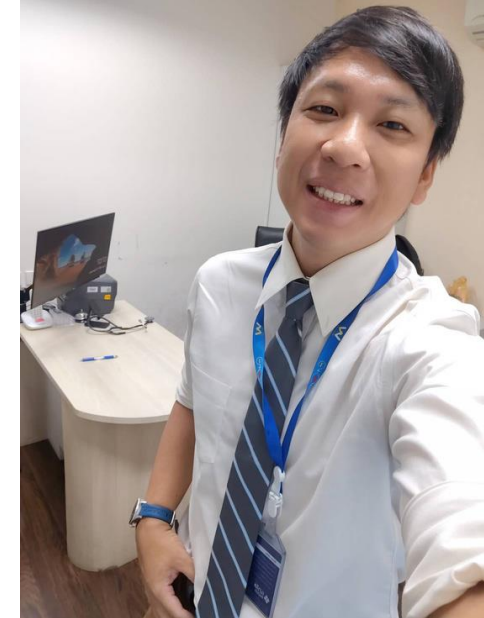

THANK YOU



โครงการส่งเสริมการมีส่วนร่วม เผยแพร่ประชาสัมพันธ์

งานประกันสังคมสู่ผู้ประกันตน ปี 2567

โดยโรงพยาบาลทั่วไปขนาดใหญ่เปาโล เกษตร

รุ่นที่**2**



ทพ. ปณณรร เหลืองวุฒิม่วงษ์

ทันตแพทย์ sw.เปาโล เกษตร





การอบรมให้ความรู้สุขภาพช่องปาก

ศูนย์ทันตกรรมและรากฟันเทียม โรงพยาบาลเปาโลเกษตร

ทพ.ปณณร เหลืองวุฒิมวงษ์
ทันตแพทย์ sw.เปาโล เกษตร

เพื่อสุขภาพช่องปากที่ดี ควรมาตรวจฟันทุกๆ 6 เดือน



ทำไม ต้องมาทำฟันเป็นประจำ

เนื่องจากภายในช่องปากมีการเปลี่ยนแปลงตลอดเวลา บางครั้งอาจมีปัญหาเพียงเล็กน้อย เกิดขึ้นโดยคนใช้ตัว เพราะฉะนั้นช่วงเวลาที่เหมาะสมในการมาทำฟันคือประมาณ 6 เดือน ไม่เกิน 1 ปี เพื่อให้สามารถแก้ปัญหาในช่องปากตั้งแต่ระยะเริ่มต้น ที่ยังไม่มีปัญหามาก หรือสามารถขูดหินปูนทำความสะอาดได้ในช่วงเวลาที่เหมาะสม



ถ้าไม่ตรวจสุขภาพฟัน

เสี่ยงเป็นโรคทางช่องปากได้หลายอย่าง

ถ้าไม่เคยมาหาหมอฟันนาน ๆ มักพบปัญหาเรื่องฟันผุ และเหงือกอักเสบมีหินปูน อย่างแรกที่น่าแนะนำ คือควรมาตรวจและขูดหินปูน เนื่องจากในตอนที่มาขูดหินปูนคุณหมอตตรวจเหงือก ว่าอักเสบ มีหินปูน มีฟันผุ มีการสูญเสียฟัน และรอยโรคในช่องปากต่างๆหรือไม่ และจะให้คำแนะนำวางแผนการรักษาโรคต่างๆครบถ้วน



ข้อดี ของการไปพบหมอฟันทุก 6 เดือน



ได้รับการเช็คสุขภาพฟันตรวจ
บริเวณที่ความสะอาดไม่ทั่วถึง
และแนะนำการทำความสะอาดฟัน
เพื่อป้องกันฟันผุแต่เนิ่น ๆ



เช็คช่องปากที่ผู้ป่วยเคยมารักษา
เช่น วัสดุอุดฟันผุหรือชำรุด
หรือไม่ เหงือกอักเสบดีขึ้นหรือไม่
หลังขูดหินปูน



ได้รับคำแนะนำเพื่อลดปัจจัย
เสี่ยงของการเกิดโรคในช่องปาก
และโรคติดต่อเรื้อรังอื่น ๆ

อาการแบบไหนที่ควรรีบไปพบหมอฟัน



ลักษณะฟันมีความผิดปกติ
เช่น ฟันเริ่มมีรูสีดำๆ มีคราบหินปูน
เกาะหนาตัว



หลังแปรงฟัน เริ่มมีเลือดออก
ตามไรฟัน



มีอาการปวดฟัน เสียวฟัน



เริ่มมีกลิ่นปาก



ฟันเริ่มโยก หรือมีโพรงที่เห็นได้

โรคเหงือกอักเสบ

1
สภาพเหงือกและฟันสุขภาพดี



มีสาเหตุจากแปรงฟัน
ทำความสะอาด
จุลินทรีย์ออกจากฟัน
ไม่หมด

2
โรคเหงือกอักเสบ
สภาพเหงือกเริ่มมีการอักเสบและ
เลือดออกง่ายเวลาแปรงฟัน
เนื่องจากมีการสะสมของแผ่นคราบจุลินทรีย์



คราบจุลินทรีย์เมื่อไม่
ทำความสะอาดออกจะ
แข็งตัวเป็นหินปูน

3
โรคปริทันต์
กระดูกรอบรากฟันถูกทำลาย
เกิดร่องเหงือกที่ลึกมากขึ้น



อาการเริ่มต้น เหงือก
แดง บวม มีเลือดออก
ขณะแปรงฟัน มีหินปูน

4
โรคปริทันต์ ชนิดรุนแรง
กระดูกรอบรากฟันถูกทำลายมากขึ้น
กระดูกปริทันต์ลึกขึ้น จนเหลือน้อย
ที่จะหุ้มรากฟัน ทำให้ฟันโยก และหลุดได้



หากปล่อยไม่รักษาเป็น
เวลานาน สามารถทำให้
เหงือกกร่น ฟันโยก
เป็นโรคปริทันต์ซึ่งนำไป
สู่การสูญเสียฟันได้

ฟันผุ

Sound (ICDAS 0) Initial lesion (ICDAS 1-2) Moderate lesion (ICDAS 3-4) Extensive lesion (ICDAS 5-6)

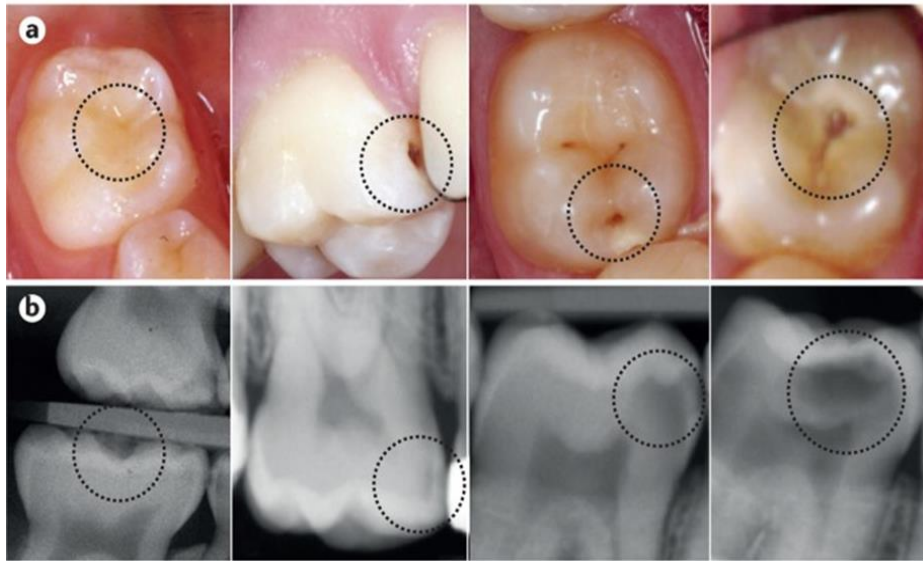

ระดับความรุนแรงของอาการฟันผุ



ระยะเริ่มต้น ฟันจะเป็นสีเทาๆ มีรูหรือหลุมที่ฟัน ฟันผุลุกลามไปถึงโพรงประสาทฟัน เป็นระยะรุนแรง ที่การอักเสบรุนแรง

1

มีสาเหตุจากการผลิตกรดของแบคทีเรียในคราบจุลินทรีย์ที่ทำให้
ความสะอาดออกไม่หมด

2

ลักษณะเริ่มต้นเป็นสีขาวขุ่นหรือจุดหลุมสีดำเล็กๆโดยมากมัก
ไม่มีอาการ

3

หากปล่อยไว้ไม่ได้รับการรักษาเป็นเวลานานฟันผุขยายลึกลงไป
เนื้อฟันชั้นลึกใกล้โพรงประสาทฟันทำให้เกิดอาการปวดฟัน
หากยังปล่อยไว้อาจทำให้เกิดการติดเชื้อในโพรงประสาทฟัน
ถึงต้องทำให้รักษารากฟันได้

การ “แปรงฟันแบบขยับปิด”



ฟันหน้าบนด้านนอก



ฟันหลังบนด้านนอก



ฟันหลังบนด้านใน



ฟันหน้าบนด้านใน



ฟันหลังล่างด้านนอก



ฟันหลังล่างด้านใน



ฟันด้านบดเคี้ยว



ฟันหน้าบนด้านใน



ฟันหน้าล่างด้านใน

การ “แปรงฟันแบบขยับปิด”

วางแปรงสีฟันเอียงเข้าหาคอฟัน 45 องศา

1

ขยับแปรงสีฟันในแนวหน้า-หลัง 4-5 ครั้ง และ
ปิดขยับแปรงขึ้นในฟันบน ปิดขยับแปรงลงในฟันล่าง

2

ขยับแปรงสีฟันเพื่อแปรงบริเวณที่ติดฟัน
โดยวางแปรงครอบบริเวณเดิมเล็กน้อย

3

แปรงฟันด้านบดเคี้ยว โดยการถูไปมา
บนหน้าตัดฟัน

4

แปรงลิ้น โดยการวางแปรงสีฟันตั้งฉากกับลิ้น
และปิดออกมาเบาๆ 4-5 ครั้ง

5



แปรงลิ้น

ศูนย์ทันตกรรม และรากฟันเทียม รพ.เปาโล เกษตร



ใส่งใจ ไกล่ซิด เป็นส่วนตัว
DENTAL

Clinic Paolo Kaset

เปิดให้บริการ เวลา 09.00 - 20.00 น.

ศูนย์ทันตกรรม และรากฟันเทียม
โรงพยาบาลเปาโล เกษตร



ฟอกสีฟันโดยใช้เครื่อง zoom

ZOOM!
PHILIPS Professional Teeth Whitening

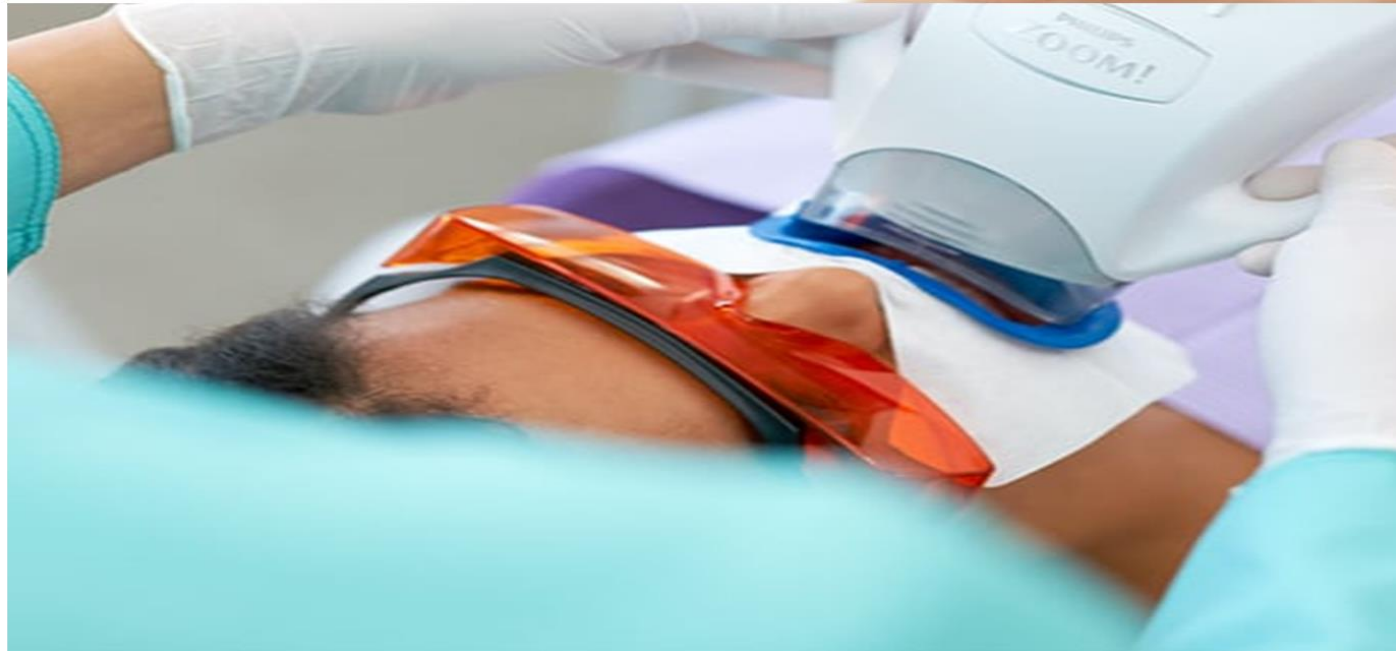

ฟอกสีฟันโดยใช้ระบบแสง
LED ทำเสร็จภายในวันที่เข้า
รับการรักษา

Veneer (วีเนียร์)

COSMETIC

เป็นการบูรณะฟันหน้าให้มี
ลักษณะ สี ความยาวฟัน และ
การเรียงตัวของฟันที่สวยงาม



ขนาดฟันไม่สมส่วน

สีฟันไม่สวย

ฟันห่าง

Crown (ครอบฟัน)



ครอบฟัน เป็นวัสดุบูรณะรอบซี่ฟัน
สามารถช่วยเพิ่มความแข็งแรง
ของฟัน และให้ความสวยงามได้

Implant (รากฟันเทียม)

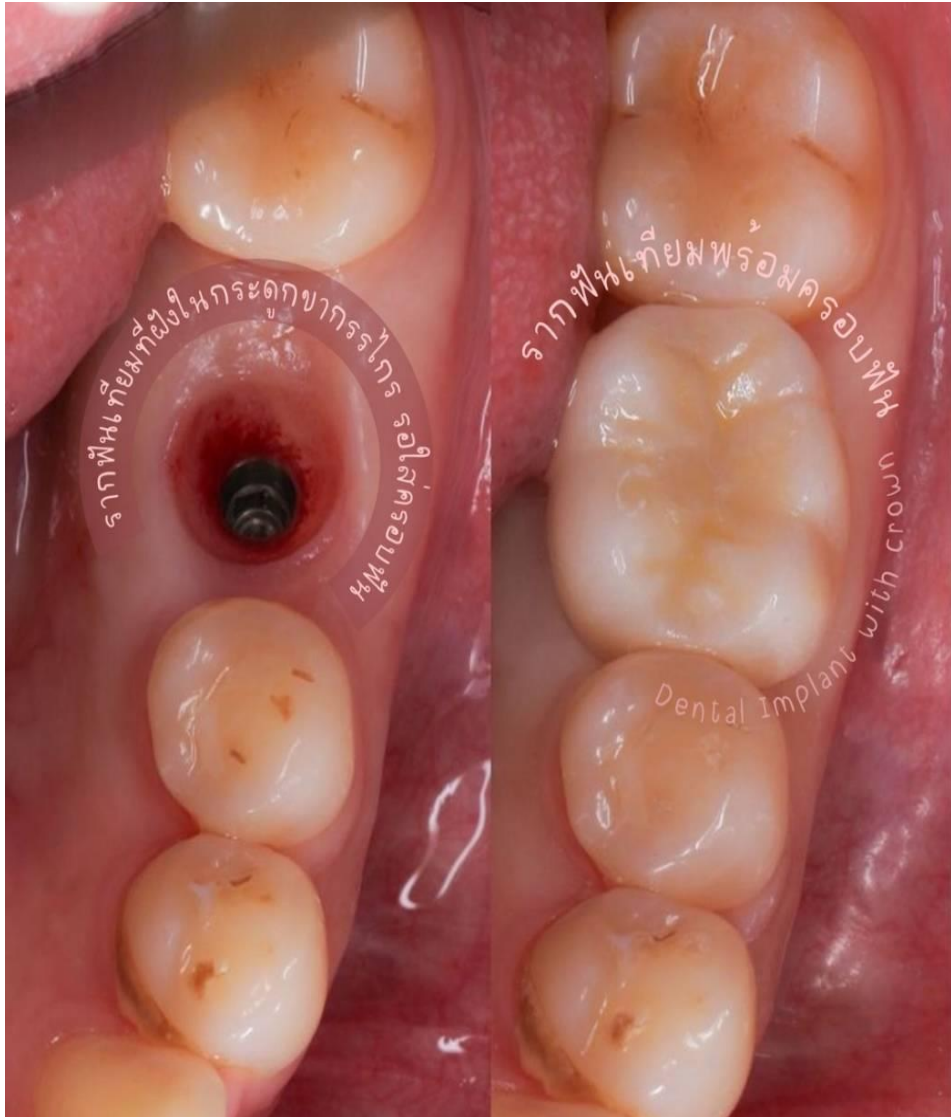

ถอนฟันแล้วฝังรากเทียมทดแทนทันที



ครอบฟันบนรากฟันเทียม



รากฟันเทียม เป็นการทดแทนฟันซี่ที่หลุดออก โดยแบ่งการรักษาเป็น 2 ขั้นตอน ได้แก่ การฝังรากฟันเทียม และการใส่ครอบฟัน

Denture (ฟันปลอม)



ฟันปลอม เป็นการทดแทนการสูญเสียฟัน โดยสามารถใส่ฟันหลายๆซี่ได้ในการทำฟันปลอมชั้นเดียว

THANK YOU



โครงการส่งเสริมการมีส่วนร่วม เผยแพร่ประชาสัมพันธ์

งานประกันสังคมสู่ผู้ประกันตน ปี 2567

โดยโรงพยาบาลทั่วไปขนาดใหญ่เปาโล เกษตร

รุ่นที่ 2



ความรู้เกี่ยวกับสิทธิประโยชน์
กองทุนประกันสังคม - กองทุนเงินทดแทน



สำนักงานประกันสังคมกรุงเทพมหานครพื้นที่ 2



สำนักงานประกันสังคม กระทรวงแรงงาน
www.sso.go.th





เอกสารประกอบการบรรยาย

SCAN ME





สำนักงานประกันสังคม

- ▶ พ.ร.บ.เงินทดแทน พ.ศ.2537
(ฉบับที่ 2) พ.ศ.2561
- ▶ พ.ร.บ.ประกันสังคม พ.ศ.2533

(ฉบับที่ 2) พ.ศ.2537
(ฉบับที่ 3) พ.ศ.2542
(ฉบับที่ 4) พ.ศ.2558





รับผิดชอบ 5 เขต

จตุจักร

ดอนเมือง

บางซื่อ

บางเขน

หลักสี่

กองทุนประกันสังคม

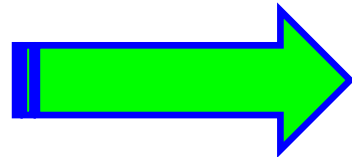

- ① ประสบอันตราย/
เจ็บป่วย
- ② ทุพพลภาพ
- ③ เสียชีวิต
- ④ คลอดบุตร
- ⑤ สงเคราะห์บุตร
- ⑥ ชราภาพ
- ⑦ ว่างงาน

ไม่เนื่องจาก
การทำงาน





อัตราเงินสมทบทุกประเภท

ประเภทประโยชน์ทดแทน	นายจ้าง	ลูกจ้าง	รัฐบาล
เจ็บป่วย คลอดบุตร ทุพพลภาพ เสียชีวิต	1.5	1.5	1.5
สงเคราะห์บุตร ชราภาพ	3	3	1
ว่างงาน	0.5	0.5	0.25
รวม	5	5	2.75

ประโยชน์ทดแทนที่ได้รับ

1 กรณี เจ็บป่วย



เงื่อนไขการเกิดสิทธิ



จ่ายเงินสมทบไม่น้อยกว่า 3 เดือน ภายใน 15 เดือนก่อนเดือนรับบริการทางการแพทย์



การบริการทางการแพทย์



เงินทดแทนการขาดรายได้



อุปกรณ์ในการบำบัดรักษาโรค



การบริการทางการแพทย์

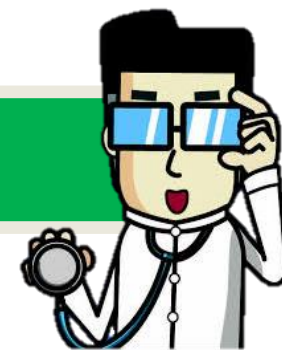

เมื่อผู้ประกันตนจ่ายเงินสมทบครบ 3 เดือน ภายใน 15 เดือน แล้ว สามารถเลือกสถานพยาบาลในการเข้ารับการรักษา ได้ 1 แห่ง และเมื่อมีการเจ็บป่วยเข้ารับการรักษาได้ตาม สถานพยาบาลที่เลือก หรือเครือข่ายของสถานพยาบาลนั้น โดยไม่เสียค่าใช้จ่ายจนสิ้นสุดการรักษา

ผู้ประกันตนสามารถขอเปลี่ยนโรงพยาบาลได้
ภายในวันที่ 16 ธันวาคม - 31 มีนาคม ของปีถัดไป



โรคที่ไม่ได้รับการคุ้มครองจากกองทุนประกันสังคม

1. การบำบัดรักษาผู้ติดยาเสพติด **ยกเว้น** การให้สารเมทาโดนเพื่อการบำบัดรักษาผู้ประกันตนที่ติดสารเสพติดเฉพาะในกลุ่มฟีนและอนุพันธ์ของฟีน
2. การกระทำใด ๆ เพื่อความสวยงาม โดยไม่มีข้อบ่งชี้ทางการแพทย์
3. การตรวจใด ๆ ที่เกินกว่าความจำเป็นในการรักษาโรคนั้น
4. การรักษาที่ยังอยู่ในระหว่างการค้นคว้าทดลอง
5. การบริการระหว่างรักษาตัวแบบพักฟื้น
6. การรักษาภาวะมีบุตรยาก
7. การเปลี่ยนเพศ
8. การผสมเทียม
9. แวนตา



โรคจิต และการจงใจทำร้ายร่างกายตนเอง สามารถใช้สิทธิได้

สุขภาพดี ต้อนรับ 2566



ใช้มาทั้งปี เช็กกันหน่อย!



ตรวจสุขภาพกับประกันสังคม

ผู้ประกันตน ม.33 ม.39 ตรวจสุขภาพได้ทุกโรงพยาบาลที่เข้าร่วมโครงการ

ฟรี!! ไม่เสียค่าใช้จ่าย



การตรวจร่างกายตามระบบ	อายุ	ความถี่
การคัดกรองการไต่ยีน Finger Rub Test	15 ปีขึ้นไป	ตรวจ 1 ครั้ง / ปี
การตรวจด้านมโดยแพทย์หรือบุคลากรสาธารณสุข	30 - 39 ปี 40 - 54 ปี 55 ปีขึ้นไป	ตรวจทุก 3 ปี ตรวจทุกปี ตรวจตามความเหมาะสมหรือปีความเสี่ยง
การตรวจตาโดยความดูแลของจักษุแพทย์	40 - 54 ปี 55 ปีขึ้นไป	ตรวจ 1 ครั้ง ตรวจทุก 1 - 2 ปี
การตรวจสายตาด้วย Snellen eye Chart	55 ปีขึ้นไป	ตรวจ 1 ครั้ง / ปี
การตรวจทางห้องปฏิบัติการ		
ความสมบูรณ์ของเม็ดเลือด CBC	18 - 54 ปี 55 - 70 ปี	ตรวจ 1 ครั้ง ตรวจ 1 ครั้ง / ปี
ปัสสาวะ: UA	55 ปีขึ้นไป	ตรวจ 1 ครั้ง / ปี
การตรวจสารเคมีในเลือด		
น้ำตาลในเลือด FBS	35 - 54 ปี 55 ปีขึ้นไป	ตรวจทุก 3 ปี ตรวจ 1 ครั้ง / ปี
การทำงานของไต Cr	55 ปีขึ้นไป	ตรวจ 1 ครั้ง / ปี
โยมันในเส้นเลือดชนิด Total cholesterol & HDL	20 ปีขึ้นไป	ตรวจทุก 5 ปี
การตรวจอื่นๆ		
เชื้อไวรัสตับอักเสบบี HBSAg	สำหรับผู้ที่เกิดก่อน พ.ศ.2535	ตรวจ 1 ครั้ง
มะเร็งปากมดลูก หรือ Pap Smear	30 - 54 ปี 55 ปีขึ้นไป	ตรวจทุก 3 ปี ตรวจตามความเหมาะสมหรือปีความเสี่ยง
มะเร็งปากมดลูกวิธี Via	30 - 54 ปี 55 ปีขึ้นไป	ตรวจทุก 5 ปี แนะนำให้ตรวจ Pap smear
เลือดในอุจจาระ: FOBt	50 ปีขึ้นไป	ตรวจ 1 ครั้ง / ปี
Chest X-ray	15 ปีขึ้นไป	1 ครั้ง

เข้ารับการตรวจได้ที่โรงพยาบาลในโครงการประกันสังคมทุกแห่ง

กรณีอุบัติเหตุ / อุบัติเหตุ

- ➔ เข้ารับการรักษได้ทุกแห่งที่ใกล้ที่สุด
- ➔ สปส. จ่ายค่ารักษา 72 ชม. แรก เกินกว่านี้ไม่จ่าย (เบิกค่ารักษาคืนจาก สปส. ตามหลักเกณฑ์และอัตราที่กำหนด)
- ➔ ให้รับส่งต่อโรงพยาบาลตามสิทธิ์



ขั้นตอนปฏิบัติกรณีอุบัติเหตุ / อุกเหิน

ผู้ประกันตนเข้า ร.พ. กรณีอุบัติเหตุ / อุกเหิน

จ่ายค่ารักษาไปก่อน

รับแจ้ง ร.พ.ที่ระบุในบัตร

นำมาเบิกจาก
สปส. จังหวัด

ร.พ.รับตัวไป
รักษาต่อ

ให้รักษาต่อที่ ร.พ.
เดิม

ร.พ. ตามบัตร
รับผิดชอบค่าใช้จ่ายที่
เกิดขึ้นหลังจากรับแจ้ง



อัตราค่ารักษาพยาบาล กรณีเข้ารับการรักษา โรงพยาบาลเอกชน ประเภทผู้ป่วยนอก

- ค่าบริการทางการแพทย์ ไม่เกิน 1,000 บาท
- ค่าเลือดฯ 500 บาท/Unit
- สารต่อต้านพิษจากเชื้อบาดทะยัก 400 บาท
- วัคซีน/เซรุ่มป้องกันโรคพิษสุนัขบ้า
- + วัคซีนเฉพาะเข็มแรก 290 บาท
- + เซรุ่มจากม้าเฉพาะเข็มแรก 1,000 บาท
- + เซรุ่มจากมนุษย์เฉพาะเข็มแรก* 8,000 บาท

- Ultrasound 1,000 บาท
- CT Scan* 4,000 บาท
- MRI* 8,000 บาท
- ชุดมดลูก 2,500 บาท
- ค่าฟีนคีนซีฟ 4,000 บาท
- ห้องสังเกตอาการ 200 บาท
(3 ชั่วโมงขึ้นไป)

(* ตามหลักเกณฑ์เงื่อนไข)



โรงพยาบาลรัฐบาล จ่ายคืนเท่าที่จ่ายจริง

อัตราค่ารักษาพยาบาล กรณีเข้ารับการรักษา โรงพยาบาลเอกชน ประเภทผู้ป่วยใน



-ค่ารักษาพยาบาล	2,000 บาท/วัน
-ค่าห้องอาหาร	700 บาท/วัน
-ค่ารักษาในห้อง ICU	4,500 บาท/วัน
-ค่าฟิ้นคืนชีพ	4,000 บาท
- ผ่าตัดใหญ่ไม่เกิน 1 ชม.	8,000 บาท
< 2 ชม.	12,000 บาท
> 2 ชม.	16,000 บาท
- Lab และ/หรือ X-ray	1,000 บาท

-ค่าตรวจพิเศษ.	
✦ EKG , ECG	300 บาท
✦ Echo	1,500 บาท
✦ ตรวจคลื่นสมอง	350 บาท
✦ Ultrasound	1,000 บาท
✦ ค่าสวนเส้นเลือดหัวใจ	15,000 บาท
✦ ส่องกล้อง	1,500 บาท
✦ Intravenous	1,500 บาท
✦ CT Scan *	4,000 บาท
✦ MRI*	8,000 บาท

(* ตามหลักเกณฑ์)

โรงพยาบาลรัฐบาล จ่ายคืนเท่าที่จ่ายจริง (ยกเว้นค่าห้องค่าอาหาร ไม่เกินวันละ 700 บาท)

กรณีที่ยังไม่ได้เลือกโรงพยาบาล

1. เข้ารับการรักษาในสถานพยาบาลได้ทุกแห่ง
ที่ใกล้ที่สุด
2. แจ้ง สปส. ในท้องที่เกิดเหตุทันที
3. จ่ายตามหลักเกณฑ์เดียวกับ
กรณีอุบัติเหตุ / ชุกเฉิน



กรณีที่ทำบำบัดทดแทนไต



ผู้ประกันตนที่เจ็บป่วยด้วยโรคไตวายเรื้อรังระยะสุดท้าย มีสิทธิได้รับค่าบริการทางการแพทย์กรณีทำบำบัดทดแทนไต โดยจ่ายให้สถานพยาบาลในความตกลง ดังนี้

1. ฟอกเลือดด้วยเครื่องไตเทียม อัตราไม่เกิน 1,500 บาทต่อครั้ง และไม่เกิน 4,500 บาท ต่อสัปดาห์
2. วิธีล้างช่องท้องด้วยน้ำยาแบบถาวร ในอัตราไม่เกินเดือนละ 20,000 บาท เดือนแรกได้รับไม่เกินวันละ 750 บาท
3. มีสิทธิการรับยาอีริโทรโปอีติน (Erythropoietin) โดยมีภาวะโลหิตจางระดับความเข้มข้นของโลหิตเท่ากับหรือน้อยกว่า 36 %

โดยได้รับอนุมัติจากคณะกรรมการแพทย์



ค่าผ่าตัดเตรียมเส้นเลือด

มติอนุวัติให้มีสิทธิฟอกเลือดด้วยเครื่องไตเทียม การล้างช่องท้องด้วยน้ำยาอย่างถาวร สำนักงานประกันสังคมจ่ายค่าผ่าตัดเตรียมเส้นเลือด และการวางท่อรับส่งน้ำยาเข้า-ออก ช่องท้องให้กับผู้ประกันตนหรือสถานพยาบาล สามารถเบิกได้ตามหัตถการและเวชภัณฑ์ ในอัตราเท่าที่จ่ายจริงไม่เกินราคาที่กำหนด

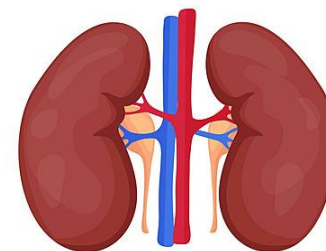

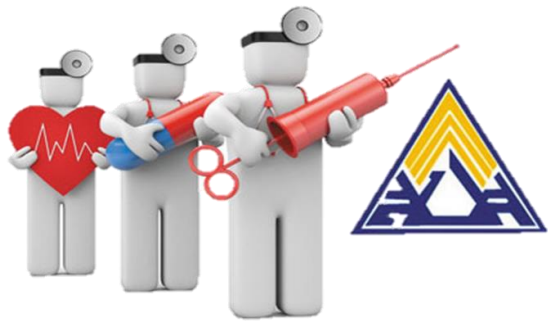

การปลูกถ่ายไต

จ่ายให้แก่สถานพยาบาลในความตกลง ดังนี้

- ⇒ ค่าใช้จ่ายก่อนการปลูกถ่ายไต (ตามอัตราประกาศฯ กำหนด)
- ⇒ ค่าใช้จ่ายระหว่างการปลูกถ่ายไต โดยครอบคลุมผู้ประกันตน และผู้บริจาคไต (ตามอัตราประกาศฯ กำหนด)
- ⇒ ค่าใช้จ่ายหลังการปลูกถ่ายไต และภาวะแทรกซ้อนที่เกิดจากการผ่าตัด (ตามอัตราที่กำหนด)



โดยได้รับอนุมัติจากคณะกรรมการแพทย์

กรณีปลูกถ่ายเซลล์ต้น กำเนิดเม็ดโลหิต



➡ ค่าบริการทางการแพทย์จ่ายให้สถานพยาบาล ในความตกลง ที่ให้บริการ
ผู้ประกันตนจน สิ้นสุดการรักษาในวงเงิน 1,300,000 บาท

➡ ค่าตรวจเนื้อเยื่อเท่าที่จ่ายจริง ไม่เกิน 7,000 บาทต่อราย
***** (ปลูกถ่าย ปอด, ตับ, หัวใจ จ่ายตามเงื่อนไขที่กำหนด) *****

โดยได้รับอนุมัติจากคณะกรรมการแพทย์

การผ่าตัดเปลี่ยนกระจกตา

ค่าบริการทางการแพทย์ให้แก่
สถานพยาบาล ในความตกลง 35,000
บาท และให้ศูนย์ดวงตาสภากาชาดไทย
เป็นเงิน 15,000 บาท



โดยได้รับอนุมัติจากคณะกรรมการการแพทย์



ง่วงดี ๆ ผู้ประกันตน ควรรู้!

ลูกตาเทียมเฉพาะบุคคล

ผู้ประกันตนที่สูญเสียดวงตา โดยการผ่าตัดใส่ลูกตาเทียมเฉพาะบุคคล สามารถเข้ารับการรักษาที่สถานพยาบาลที่ร่วมโครงการได้เลย!

เงื่อนไขผู้ขอรับบริการ

- ผู้ป่วยตาฟอ โดยกำเนิด
- ผู้ป่วยตาฟอ หลังลูกตาแตก
- ผู้ป่วยภายหลังการผ่าตัด นำลูกตาออก

*คุณสมบัติแพทย์ผู้สั่งใช้ : จักษุแพทย์

ตาปลอมชนิดทำเฉพาะบุคคล

Customized eye prosthesis

ลักษณะ เป็นตาปลอมครอบทับ

เป็นแผ่นสารสังเคราะห์ระบายสีเลียนแบบกระจกตา / ม่านตา / เยื่อตาขาว โดยมีวัสดุหลักเป็น Polyethylene ทำขึ้นใหม่เฉพาะบุคคล / มีขนาดเหมาะสมพอดีกับร่องตา ของผู้ป่วยแต่ละราย

ไม่ต้อง! สำรองจ่าย



ตาปลอมชนิดใส่

Customized conformer

ลักษณะ เป็นตาปลอมครอบทับ

เป็นแผ่นสารสังเคราะห์ใสทำจาก Polyethylene / มีหลายขนาดตั้งแต่เล็กจนถึงใหญ่

ตาปลอมชนิดใส่ทำเฉพาะบุคคล เป็นการขยายร่องตาขึ้นอยู่กับสภาพร่องตา โดยผู้ป่วยแต่ละบุคคลจำเป็นต้องขยายร่องตาหรือไม่...?

"ซึ่งบางรายอาจจะไม่ต้องขยาย แต่ผู้ป่วยบางรายอาจจำเป็นต้องขยายร่องตาประมาณ 3 ครั้ง"

เพียงพกบัตรประชาชน



สถานพยาบาลที่เข้าร่วมโครงการ 9 แห่ง

- โรงพยาบาลเมตตาประชารักษ์ วัดไร่ขิง
- โรงพยาบาลศิริราช
- โรงพยาบาลจุฬาลงกรณ์
- โรงพยาบาลรามารินทร์
- โรงพยาบาลพระมงกุฎเกล้า
- โรงพยาบาลธรรมศาสตร์เฉลิมพระเกียรติ
- โรงพยาบาลสงขลานครินทร์
- คณะทันตแพทย์ศาสตร์ มหาวิทยาลัยมหิดล
- คณะทันตแพทย์ศาสตร์ มหาวิทยาลัยเชียงใหม่



1506

สายด่วน 24 ชั่วโมง

www.sso.go.th | ssofanpage | @ssothai | SSO PLUS | @ssonews1506

ศูนย์สารนิเทศ ฝ่ายข่าว Information Center



ดาวน์โหลด SSO PLUS

อวัยวะเทียม/อุปกรณ์ในการบำบัดรักษาโรค

- เครื่องช่วยหูฟัง
- เครื่องช่วยพูด
- รองเท้าคนพิการ
- ไม้เท้า/ไม้ค้ำยัน
- แขนเทียม/ขาเทียม
- รถนั่งคนพิการ

ตามรายการและ
อัตราที่กำหนด



เงินทดแทนการขาดรายได้ (หยุดงาน) จาก การเจ็บป่วยจ่าย 50% ของค่าจ้าง

- ➡ ครั้งหนึ่งไม่เกิน 90 วัน
- ➡ ปีละไม่เกิน 180 วัน
- ➡ โรคเรื้อรังไม่เกิน 365 วัน



กรณีนายจ้างจ่ายเงินเดือนให้เบิกไม่ได้
เบิกได้เฉพาะช่วงที่ **ขาดรายได้**

โรคเรื้อรัง



1. โรคมะเร็ง
2. โรคไตวายเรื้อรัง
3. โรคเอดส์
4. โรคหรือการบาดเจ็บของสมอง เส้นเลือดสมอง หรือกระดูกสันหลัง เป็นเหตุให้เป็นอัมพาต
5. ความผิดปกติของกระดูกหักที่มีภาวะแทรกซ้อน อันได้แก่ กระดูกหักที่มีการติดเชื้อ, กระดูกติดช้า, กระดูกไม่ติด, กระดูกผิดปกติ หรือเหล็กตามกระดูกหัก
6. โรคหรือการเจ็บป่วยอื่นๆ ที่ต้องรักษาตัวอย่างต่อเนื่องโดยไม่สามารถทำงานติดต่อกันได้เกินกว่าหนึ่งร้อยแปดสิบวัน ทั้งนี้ โดยการวินิจฉัยของคณะกรรมการการแพทย์

กรณีทันตกรรม



ผู้ประกันตนเข้ารับบริการกับสถานพยาบาลที่เข้าร่วมโครงการไม่ต้องสำรองจ่าย หรือหากสำรองจ่ายนำหลักฐานมาเบิกคืนที่สำนักประกันสังคมทุกแห่ง

▶▶ อุดฟัน

▶▶ ถอนฟัน/ ผ่าตัดฟันคุด

▶▶ ขูดหินปูน

📢 จ่ายปีละ ไม่เกิน 900 บาท

ตั้งแต่ 28 กันยายน 2559

▶▶ ฟันเทียมชนิดถอดได้

📢 ตั้งแต่ 1 - 5 ซี่ ไม่เกิน 1,300 บาท

📢 ตั้งแต่ 6 ซี่ ขึ้นไป ไม่เกิน 1,500 บาท

📢 ชนิดทั้งปาก ปากบนหรือปากล่าง

ไม่เกิน 2,400 บาท หรือ ทั้งปาก

ไม่เกิน 4,400 บาท (ภายในระยะเวลา 5 ปี)



๒ กรณี คลอดบุตร



เงื่อนไขการเกิดสิทธิ

จ่ายเงินสมทบไม่น้อยกว่า 5 เดือน ภายใน 15 เดือนก่อนเดือนคลอดบุตร

ผู้ประกันตนสามารถไปฝากครรภ์ – คลอดบุตรได้ที่สถานพยาบาลทุกแห่ง โดยสำรองจ่ายไปก่อนแล้ว นำหลักฐานมาเบิกคืนที่สำนักงานประกันสังคม (เริ่ม 1 มกราคม 2564)

ผู้ประกันตนหญิง

- 1.ค่าคลอดบุตรเหมาจ่าย 15,000 บาท/ครั้ง
- 2.เงินสงเคราะห์การหยุดงานเพื่อการคลอดบุตร เหมาจ่ายในอัตรา 50% ของค่าจ้าง เป็นระยะเวลา 90 วัน ได้ 2 ครั้ง

ผู้ประกันตนชาย

ค่าคลอดบุตรเหมาจ่าย 15,000 บาท/ครั้ง สำหรับภรรยาที่จดทะเบียนสมรสตามกฎหมาย หรือหญิงที่อยู่กินกันฉันท์สามีภรรยาโดยเปิดเผย แต่มิได้จดทะเบียนสมรส

ค่าคลอดบุตรได้ไม่จำกัดจำนวนครั้ง สามีภรรยาเป็นผู้ประกันตนทั้ง 2 คน ใช้สิทธิได้ฝ่ายใดฝ่ายหนึ่ง

เพิ่มสิทธิประโยชน์กรณี คลอดบุตร

เริ่ม 1 มกราคม 2564

ค่าตรวจและรับฝากครรภ์ ไม่เกิน 1,500 บาท



อายุครรภ์ ไม่เกิน 12 สัปดาห์ จ่าย 500 บาท

มากกว่า 12 สัปดาห์ แต่ไม่เกิน 20 สัปดาห์ จ่าย 300 บาท

มากกว่า 20 สัปดาห์ แต่ไม่เกิน 28 สัปดาห์ จ่าย 300 บาท

มากกว่า 28 สัปดาห์ แต่ไม่เกิน 32 สัปดาห์ จ่าย 200 บาท

มากกว่า 32 สัปดาห์ แต่ไม่เกิน 40 สัปดาห์ จ่าย 200 บาท



3 กรณี ทุพพลภาพ

เงื่อนไขการเกิดสิทธิ

จ่ายเงินสมทบไม่น้อยกว่า 3 เดือนภายใน 15 เดือน ก่อนเดือนที่ทุพพลภาพ

@ กรณีทุพพลภาพรุนแรง (ร้อยละ50ขึ้นไป) ได้รับเงินทดแทนการขาดรายได้ในอัตรา 50% ของค่าจ้าง/เดือน ได้รับตลอดชีวิต / กรณีไม่รุนแรง (ร้อยละ35-49) ได้รับเงินทดแทนการขาดรายได้ในอัตรา 30% หรือในส่วนที่ลดลงไม่เกิน 30% ของค่าจ้าง ไม่เกิน 180 เดือน

@ ค่ารักษาพยาบาล

@ ค่าฟื้นฟูสมรรถภาพ ไม่เกิน 40,000 บาท

@ เสียชีวิต ได้รับค่าทำศพ และเงินสงเคราะห์ตาย

@ เงินบำเหน็จชราภาพ (สิ้นสุดความเป็นผู้ประกันตน)

*****สิทธิทุพพลภาพต้องได้รับอนุมัติจากคณะกรรมการแพทย์**



ค่ารักษาพยาบาลผู้ทุพพลภาพ

กรณีผู้ป่วยนอก sw.เอกชน เบิกได้เท่าที่จ่ายจริงไม่เกินเดือนละ 2,000 บาท

sw.รัฐ เบิกได้เท่าที่จ่ายจริงตามความจำเป็น

กรณีผู้ป่วยใน sw.เอกชน เบิกได้เท่าที่จ่ายจริงแต่ไม่เกินเดือนละ 4,000 บาท

แต่ถ้าเข้า sw.รัฐ ไม่เสียค่าใช้จ่าย สถานพยาบาลจะตั้งเบิกจาก สำนักงาน

ประกันสังคมโดยคำนวณตามกลุ่มวินิจฉัยโรคร่วม DRGs

ได้รับค่ารถเหมาจ่ายเดือนละ 500 บาท กรณีไปพบแพทย์ในแต่ละเดือน



เงื่อนไขการเกิดสิทธิ

จ่ายเงินสมทบไม่น้อยกว่า 1 เดือนภายใน 6 เดือน ก่อนเดือนที่ถึงแก่ความตาย

ค่าทำศพ 50,000 บาท จ่ายให้กับผู้จัดการศพ
เงินสงเคราะห์แก่ทายาท

- ☛ กรณีจ่ายเงินสมทบตั้งแต่ 36 เดือนแต่ไม่ถึง 120 เดือน
ได้รับเท่ากับค่าจ้าง 2 เดือน
กรณีจ่ายเงินสมทบ 120 เดือนขึ้นไป
☛ ได้รับเท่ากับค่าจ้าง 6 เดือน

(คำนวณฐานค่าจ้างที่นำส่งเงินสมทบและสูงสุดไม่เกินเดือนละ 15,000 บาท)





ผู้มีสิทธิได้รับเงินสงเคราะห์ตาย

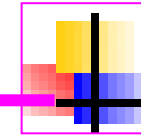

1. บุคคลซึ่งผู้ประกันตนทำหนังสือระบุให้เป็นผู้มีสิทธิได้รับเงินสงเคราะห์
2. ถ้าผู้ประกันตนไม่ได้ทำหนังสือไว้ให้นำมาเฉลี่ยจ่ายให้แก่สามี ภรรยา บิดามารดา และบุตรของผู้ประกันตนที่ถูกต้องตามกฎหมาย

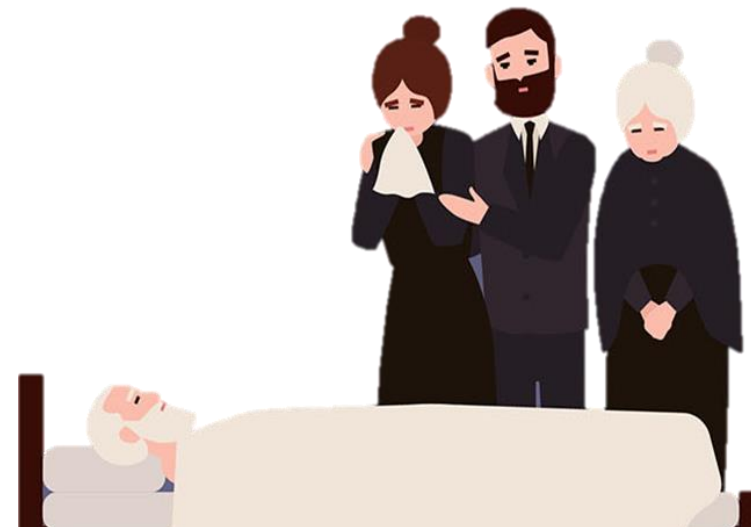



สิทธิของผู้ประกันตนภายหลัง
สิ้นสุดสภาพการเป็นลูกจ้าง

ผู้ประกันตนยังได้รับสิทธิ ในกรณีเจ็บป่วย คลอดบุตร
ทุพพลภาพ และเสียชีวิต ต่อไปอีก 6 เดือน หลังจากออก
จากงานหรือ ถูกเลิกจ้าง



โดยในช่วง 6 เดือนนี้คุณสามารถสมัครเป็นผู้ประกันตนมาตรา 39
เพื่อรักษาสิทธิประกันสังคมได้

5 กรณี สงเคราะห์บุตร

เงื่อนไขการเกิดสิทธิ

1. จ่ายเงินสมทบมาแล้วไม่น้อยกว่า 12 เดือน
↔ ภายในระยะเวลา 36 เดือน ก่อนเดือนที่มีสิทธิ
2. เป็นผู้ประกันตนตามมาตรา 33 หรือมาตรา 39



เงินสงเคราะห์บุตรเหมาจ่ายรายเดือนละ 800 บาท ต่อบุตร
หนึ่งคนสำหรับบุตรโดยชอบด้วยกฎหมาย ซึ่งมีอายุไม่เกิน 6
ปีบริบูรณ์ จำนวนคราวละ ไม่เกิน 3 คน

สิทธิประโยชน์ที่ได้รับกรณีสงเคราะห์บุตร

บุตรโดยชอบด้วยกฎหมาย **ยกเว้น** บุตรบุญธรรม หรือบุตรซึ่งได้ยกให้ เป็นบุตรบุญธรรมของบุคคลอื่นไม่ได้รับสิทธิ

หากผู้ประกันตนเสียชีวิต หรือทุพพลภาพ ผู้อุปการะบุตรของผู้ประกันตน จะได้รับเงินสงเคราะห์บุตรต่อเนื่องจนบุตรอายุครบ 6 ปีบริบูรณ์

กรณีมีสิทธิทั้งฝ่ายชายและฝ่ายหญิง สามารถเลือกใช้สิทธิได้ฝ่ายใดฝ่ายหนึ่ง



๑ กรณี ชราภาพ

วัตถุประสงค์ของสิทธิชราภาพ เพื่อเป็นหลักประกันรายได้เมื่อเข้าสู่วัยชราเพื่อจัดให้มีรายได้ในการดำรงชีพ และเพื่อสนับสนุนให้มีการออมทั้งทางตรง และทางอ้อม



แบบที่1 บำเหน็จชราภาพ

แบบที่2 บำนาญชราภาพ

กรณี บำเหน็จชราภาพ



- ✿ จ่ายเงินสมทบไม่ครบ 180 เดือน
- ✿ ความเป็นผู้ประกันตนสิ้นสุดลง
- ✿ มีอายุครบ 55 ปีบริบูรณ์ หรือ เป็นผู้ทุพพลภาพ หรือถึงแก่ความตาย

ประโยชน์ทดแทนที่ได้รับ

- ✿ จ่ายเงินสมทบไม่ครบ 12 เดือน ได้รับเฉพาะส่วนของผู้ประกันตน
- ✿ จ่ายเงินสมทบตั้งแต่ 12 เดือนขึ้นไป ได้รับในส่วนของผู้ประกันตน + นายจ้าง + ผลตอบแทน





สำนักงานประกันสังคม

รายการรับเงินสมทบกรณีชราภาพ

ระยะเวลาจ่ายเงินสมทบ 157 เดือน ธ.ค.41-ธ.ค. 54

ปีที่ชำระ	จำนวนเงินสมทบ		
	ผู้ประกันตน	นายจ้าง	รวม
2542	1667.00	1,667.00	3,334.00
2543	3,450.00	3,450.00	6,900.00
2544	3,600.00	3,600.00	7,200.00
2545	3,600.00	3,600.00	7,200.00
2546	5,250.00	5,250.00	10,500.00
2547	5,400.00	5,400.00	10,800.00
2548	5,400.00	5,400.00	10,800.00





สำนักงานประกันสังคม

รายการรับเงินสมทบกรณีชราภาพ

ระยะเวลาจ่ายเงินสมทบ 157 เดือน ธ.ค.41-ธ.ค. 54

ปีที่ชำระ	จำนวนเงินสมทบ		
	ผู้ประกันตน	นายจ้าง	รวม
2549	5,400.00	5,400.00	10,800.00
2550	5,400.00	5,400.00	10,800.00
2551	5,400.00	5,400.00	10,800.00
2552	5,025.00	5,025.00	10,050.00
2553	5,325.00	5,325.00	10,650.00
2554	5,400.00	5,400.00	10,800.00
รวม	62,979.50	62,979.50	120,634.00
(ดอกผลที่ประกันสังคมจ่ายให้)		31,857.61	
รวมจำนวนเงินที่ ผปต. จะได้รับ		152,491.61	



กรณี บำนาญชราภาพ

- ❁ จ่ายเงินสมทบมาแล้วไม่น้อยกว่า 180 เดือน ไม่ว่าจะระยะเวลา 180 เดือน จะติดต่อกันหรือไม่ก็ตาม
- ❁ มีอายุครบ 55 ปีบริบูรณ์
- ❁ ความเป็นผู้ประกันตนสิ้นสุดลง



ประโยชน์ทดแทนที่ได้รับ

- ❁ ได้รับเงินบำนาญ อัตราร้อยละ 20 ของค่าจ้างเฉลี่ย 60 เดือนสุดท้ายตลอดชีวิต
- ❁ จ่ายเพิ่มอีกในอัตราร้อยละ 1.5 ต่อการจ่ายเงินสมทบทุก 12 เดือน
- ❁ ผู้รับบำนาญเสียชีวิตภายใน 60 เดือน ให้ทายาทรับบำนาญเหี้ยมครบ 60 เดือน



กรณีตัวอย่าง

เงินบำนาญชราภาพ

กรณีจ่ายเงินสมทบครบ 180 เดือนอายุครบ 55 ปีบริบูรณ์ และความเป็นผู้ประกันตนสิ้นสุดลง

(สมมุติให้ค่าจ้างเฉลี่ย 60 เดือน สุดท้ายที่ใช้เป็นฐานในการคำนวณเงินสมทบก่อนความเป็นผู้ประกันตนสิ้นสุดลงเท่ากับ 15,000บาท)

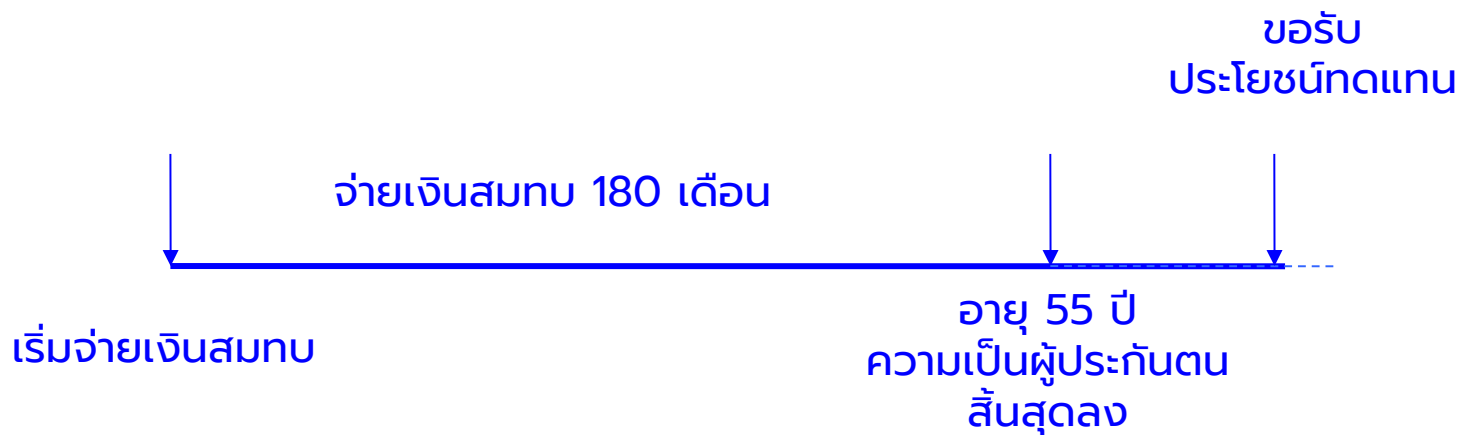

สิทธิประโยชน์ที่ได้รับ = 3,000 บาท





เงินบำนาญชราภาพ

กรณีจ่ายเงินสมทบเกิน 180 เดือน อายุครบ 55 ปี บริบูรณ์ และความเป็นผู้ประกันตนสิ้นสุดลง

(สมมุติให้ค่าจ้างเฉลี่ย 60 เดือน สุดท้ายที่ใช้เป็นฐานในการคำนวณเงินสมทบก่อนความเป็นผู้ประกันตนสิ้นสุดลงเท่ากับ 15,000 บาท)

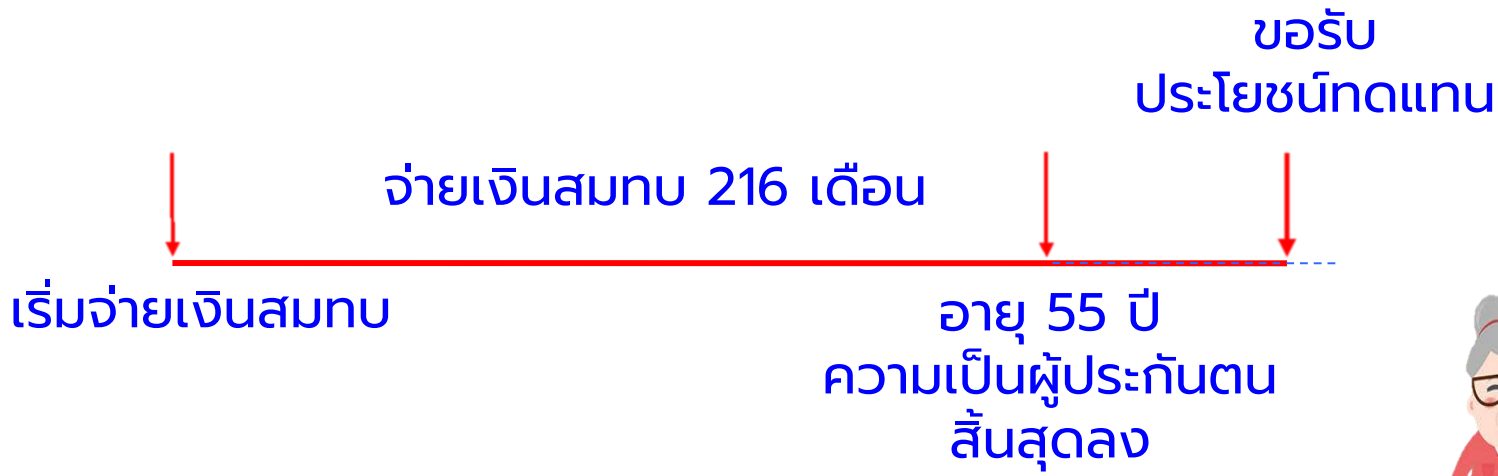

สิทธิประโยชน์ที่ได้รับ = $15,000 \times 24.5\% = 3,675$ บาท





เงินบำนาญชราภาพ

บำนาญชราภาพกองทุนประกันสังคม สำหรับผู้ประกันตนที่ส่งเงินสมทบตั้งแต่ 180 เดือน ขึ้นไป
 และสิ้นสุดความเป็นผู้ประกันตน และมีอายุครบ 55 ปีบริบูรณ์
 สปส. เริ่มจ่ายเงินบำนาญชราภาพตั้งแต่เดือน ธันวาคม 2556

จำนวนเดือน ที่นำส่งเงินฯ (เดือน / ปี)	อัตราร้อยละ ของค่าจ้าง เฉลี่ยฯ	ค่าจ้างเฉลี่ย 60 เดือนสุดท้าย					
		หน่วย : บาท					
		4,800	5,000	8,000	10,000	12,000	15,000
		เงินบำนาญที่ได้รับ	เงินบำนาญที่ได้รับ	เงินบำนาญที่ได้รับ	เงินบำนาญที่ได้รับ	เงินบำนาญที่ได้รับ	เงินบำนาญที่ได้รับ
180 /15	20%	960	1,000	1,600	2,000	2,400	3,000
192 /16	21.5%	1,032	1,075	1,720	2,150	2,580	3,225
204 /17	23%	1,104	1,150	1,840	2,300	2,760	3,450
216 /18	24.5%	1,176	1,225	1,960	2,450	2,940	3,675
228 /19	26%	1,248	1,300	2,080	2,600	3,120	3,900
240 /20	27.5%	1,320	1,375	2,200	2,750	3,300	4,125
252 /21	29%	1,392	1,450	2,320	2,900	3,480	4,350
264 /22	30.5%	1,464	1,525	2,440	3,050	3,660	4,575
276 /23	32%	1,536	1,600	2,560	3,200	3,840	4,800
288 /24	33.5%	1,608	1,675	2,680	3,350	4,020	5,025
300 /25	35%	1,680	1,750	2,800	3,500	4,200	5,250

คืนเงินชราภาพ ประกันสังคม จ่ายยังไง?

เงินบำนาญ

- จ่ายเป็นก้อนครั้งเดียว
- ส่งเงินสมทบไม่ถึง 180 เดือน
- ความเป็นผู้ประกันตนสิ้นสุดลง
- อายุครบ 55 ปี / พิการ / ถึงแก่ความตาย

จ่าย 1-11 เดือน

ได้รับเงินสมทบผู้ประกันตนฝ่ายเดียว

จ่าย 12 - 179 เดือน

ได้รับเงินสมทบผู้ประกันตน
+เงินสมทบนายจ้าง

เงินบำนาญ

- จ่ายรายเดือนตลอดชีวิต
- เงินสมทบตั้งแต่ 180 เดือนขึ้นไป
- มีอายุครบ 55 ปีบริบูรณ์
- สิ้นสุดการเป็นผู้ประกันตน / ออกจากงาน
- ฐานเงินเดือนสูงสุด 15,000 บาท

จ่าย 180 เดือน

ฐานเงินเดือนเฉลี่ย 60 เดือนสุดท้าย x 20%

จ่าย 180 เดือนขึ้นไป

บวกเพิ่มให้อีกปีละ 1.5%

วิธีคำนวณเงินบำนาญ

จ่ายเงิน 180 เดือน

$$\bullet 15,000 \times 20\% = 3,000 \text{ บาท}$$

จ่ายเงิน 240 เดือน

$$[1] 15,000 \times 20\% = 3,000 \text{ บาท}$$

$$[2] \frac{(240 \text{ ค.} - 180 \text{ ค.})}{12} \times 1.5\% \times 15,000 \text{ บ.} = 1,125 \text{ บาท}$$

12

$$\text{รวม } 3,000 + 1,125 = 4,125 \text{ บาท}$$



ทางเลือกการรับบำนาญชราภาพ

เกิดสิทธิชราภาพ

รับเงินบำนาญตลอดชีวิต
(รายเดือน)

คุ้มครอง 6 เดือน
★เจ็บป่วย ★ทุพพลภาพ
★ตาย ★คลอดบุตร

เสียชีวิตภายใน 60 เดือน
ให้ทายาทรับจนครบ 60 เดือน



ไม่รับบำนาญ
สมัครมาตรา 39

คุ้มครอง 6 กรณี
★เจ็บป่วย ★ทุพพลภาพ
★คลอดบุตร ★สงเคราะห์บุตร
★ชราภาพ ★ตาย

ลาออกมาตรา 39
รับบำนาญตลอดชีวิต

เสียชีวิตภายใน 60 เดือน
ให้ทายาทรับจนครบ 60 เดือน

รับเงินบำนาญ
(รายเดือน)

สมัครมาตรา 39
(บำนาญหยุดจ่าย)

คุ้มครอง 6 กรณี
★เจ็บป่วย ★ทุพพลภาพ
★คลอดบุตร ★สงเคราะห์บุตร
★ชราภาพ ★ตาย

ลาออกมาตรา 39
รับบำนาญตลอดชีวิต

ผู้รับผลประโยชน์กรณีชราภาพ



1. มีทายาทตามกฎหมาย

- ☞ บุตรรับ 2 ส่วน บุตรตั้งแต่ 3 คนขึ้นไป รับ 3 ส่วน
- ☞ สามี , ภรรยา รับ 1 ส่วน
- ☞ บิดา , มารดา รับ 1 ส่วน
- ☞ บุคคลที่ผู้ประกันตนทำหนังสือระบุให้เป็นผู้มีสิทธิรับ 1 ส่วน

2. ไม่มีทายาทตามกฎหมาย

- ☞ พี่น้องร่วมบิดามารดาเดียวกัน ร่วมบิดา หรือร่วมมารดา
- ☞ ปู่ ย่า , ตา ยาย , ลุง ป้า , น้า อา





การยื่นขอรับประโยชน์ทดแทน กองทุนประกันสังคม

ขั้นตอนการยื่นขอรับประโยชน์ทดแทน ผ่านระบบ e-self service
โดยเข้าผ่าน Website : www.sso.go.th

1. เข้า WEBSITE : WWW.SSO.GO.TH

ขนาดตัวอักษร ก ก ก | การแสดงผล C C C | TH | 1506
กรรทรวงแรงงาน

Live Chat | แจ้งเรื่องร้องเรียน | สอบถามข้อมูล | คำถามที่พบบ่อย | แผนที่เว็บไซต์ | ติดต่อเรา

เกี่ยวกับ สปส ข่าวประชาสัมพันธ์ กฎหมาย ระเบียบ สิทธิประโยชน์ คลังความรู้ ตัวนิหุลด หน่วยงาน

เข้าสู่ระบบผู้ประกันตน/สมัครสมาชิก

ได้เวลา เปลี่ยน!

เริ่มเปลี่ยนสถานพยาบาลได้
ตั้งแต่วันที่ 16 ธันวาคม 2565 ถึงวันที่ 31 มีนาคม 2566

4 ผู้ประกันตนสามารถ
แจ้งเปลี่ยน สถานพยาบาลได้
ช่องทาง ดังนี้

ผู้ประกันตนใช้บัตรประชาชนเพียงใบเดียว
ติดต่อขอรับสิทธิการรักษา

สามารถตรวจสอบรายชื่อสถานพยาบาลได้ด้วยตนเองที่
www.sso.go.th

1. สำนักงานประกันสังคม
ทุกแห่งทั่วประเทศ

2. www.sso.go.th

3. App SSO Connect

4. Line Official SSO
@ssothai

สอบถาม
รายละเอียดเพิ่มเติม

สายด่วน
24 ชั่วโมง

1506

ดูสารนิเทศ ข่าวข่าว
www.sso.go.th

@ssothai

**SSO
E-SERVICE**

ผู้ประกันตน สถานประกอบการ สถานพยาบาล ข้อมูลทั่วไป คำถามที่พบบ่อย สปส. จังหวัด



สำนักงานประกันสังคม

การยื่นขอรับประโยชน์ทดแทน กองทุนประกันสังคม

2. เข้าสู่ระบบผู้ประกันตน

The screenshot displays the NHSS website interface. At the top, there is a navigation bar with a home icon, a search icon, and a login link labeled 'เข้าสู่ระบบผู้ประกันตน/สมัครสมาชิก'. Below the navigation bar, the main header features the text 'ระบบสมาชิก ผู้ประกันตน' (Member System) accompanied by a cartoon mascot character and illustrations of houses and a car. The central content area is divided into two sections. On the left, the 'เข้าสู่ระบบ' (Login) section includes a title, a label for 'รหัสผู้ใช้งาน (เลขบัตรประจำตัวประชาชน)' (User ID (National ID Number)), a text input field containing 'เลขที่บัตรประจำตัวประชาชน 13 หลัก', a label for 'รหัสผ่าน' (Password), a password input field with a visibility toggle, and two buttons: 'เข้าสู่ระบบ' (Login) and 'ลืมรหัสผ่าน' (Forgot Password). Below these is a 'สมัครสมาชิก' (Register) button. On the right, the 'ผู้ประกันตน ที่เป็นสมาชิกแล้ว สามารถ' (Members who are already members can) section lists three services: 'ตรวจสอบการใช้สิทธิการรักษาพยาบาล' (Check insurance usage), 'ตรวจสอบข้อมูลการส่งเงินสมทบ' (Check contribution information), and 'เปลี่ยนสถานพยาบาล' (Change hospital). The background of the right section features an illustration of a person working at a desk with a computer and a laptop.



การยื่นขอรับประโยชน์ทดแทน กองทุนประกันสังคม

3. เลือกเมนู บริการด้วยตนเองผ่านระบบ e-self service

หน้าแรก > ข้อมูลทั่วไป

ข้อมูลทั่วไป

ชื่อ - สกุล

เลขที่บัตรประกัน

สถานะผู้ประกันตน

บริการด้วยตนเองผ่านระบบ e-Self Service

ตรวจสอบสิทธิรักษาพยาบาล

ข้อมูลการส่งเงินสมทบ

ขอเปลี่ยนสถานพยาบาล

ประวัติการใช้สิทธิประโยชน์ทดแทน

การคำนวณเงินสงเคราะห์ชราภาพ

ประวัติการทำธุรกรรมผ่านระบบอิเล็กทรอนิกส์

ตรวจสอบข้อมูลใบเสร็จรับเงินอิเล็กทรอนิกส์

แจ้งการประสิทธิผลเนื่องจากการทำงาน e-compensate

ระบบกันดั้ม



การยื่นขอรับประโยชน์ทดแทน กองทุนประกันสังคม

4. เลือกเมนู ขอรับประโยชน์ทดแทน กองทุนประกันสังคม



ขนาดตัวอักษร - + | การแสดงผล | 1506
กระทรวงแรงงาน

ออกจากระบบ

หน้าหลัก / ระบบงานบริการผู้ประกันตน

กรณีที่ทำความประสงค์รับสิทธิประโยชน์จากสำนักงานประกันสังคมอย่างต่อเนื่อง ท่านสามารถดูปุ่ม "สมัครเป็นผู้ประกันตนมาตรา 40"

สมัครเป็นผู้ประกันตนมาตรา 40

ข้อมูลผู้ประกันตน

คำนำหน้าชื่อ : นาย ชื่อ นามสกุล :

เลขประจำตัวประชาชน :

วันที่เริ่มเป็นผู้ประกันตน : 08/04/2539

สิทธิสถานพยาบาลปัจจุบัน : กรุณาเลือกสถานพยาบาล

วันที่เริ่มต้นใช้สิทธิ์ :

สถานะ : สิ้นสุดการเป็นผู้ประกันตนมาตรา 33 (03/02/2540) สิ้นสุดการเป็นผู้ประกันตน

สปส.ที่รับผิดชอบ : จังหวัดนนทบุรี

วันที่สิ้นสุดการใช้สิทธิ์ : จนถึงวันที่สิ้นสุดการเป็นผู้ประกันตน

ประวัติการขอรับสิทธิประโยชน์ >

ประวัติการชำระเงิน ล่าสุด 12 รายการ >

ประวัติการทำรายการ >

ขอรับประโยชน์ทดแทนกองทุน
ประกันสังคม >

สถานะการทำธุรกรรม >



สำนักงานประกันสังคม

การยื่นขอรับประโยชน์ทดแทน กองทุนประกันสังคม

5. เลือกเมนู ขอรับประโยชน์ทดแทน 4 กรณี



สำนักงานประกันสังคม

e-Self Service

☰ เมนู

ขนาดตัวอักษร - + | การแสดงผล



1506
กระทรวงแรงงาน



ออกจากระบบ

หน้าหลัก / ระบบงานบริการผู้ประกันตน / ขอรับประโยชน์ทดแทนของกองทุนประกันสังคม

ขอรับประโยชน์ทดแทนของกองทุนประกันสังคม



คลอดบุตร



สงเคราะห์บุตร



ชราภาพ



ว่างงาน





การยื่นขอรับประโยชน์ทดแทน กองทุนประกันสังคม

ขอรับประโยชน์ทดแทนกรณีทันตกรรม

6. เลือกเมนู ระบบทันตกรรม

หน้าแรก > ข้อมูลทั่วไป

ข้อมูลทั่วไป

ชื่อ - สกุล

เลขที่บัตรประชาชน

สถานะผู้ประกันตน

บริการด้วยตนเองผ่านระบบ e-Self Service

ตรวจสอบสิทธิรักษาพยาบาล

ข้อมูลการส่งเงินสมทบ

ขอเปลี่ยนสถานพยาบาล

ประวัติการใช้สิทธิประโยชน์ทดแทน

การคำนวณเงินสงเคราะห์ชราภาพ

ประวัติการค่าธรรมเนียมระบบอิเล็กทรอนิกส์

ตรวจสอบข้อมูลใบเสร็จรับเงินอิเล็กทรอนิกส์

แจ้งการประสบอันตราย เนื่องจากการทำงาน e-compensate

ระบบทันตกรรม

กรณีว่างงาน



1. จ่ายเงินสมทบมาแล้ว 6 เดือน ภายใน 15 เดือนก่อนการว่างงาน
กับนายจ้างรายสุดท้าย
2. ไม่ใช่ผู้มีสิทธิรับประโยชน์ทดแทนกรณีชราภาพ
3. ความเป็นผู้ประกันตนตามมาตรา 33 สิ้นสุดลง (สิ้นสภาพการเป็นลูกจ้าง)
4. ไม่ถูกเลิกจ้างเนื่องจากกระทำผิดต่อนายจ้าง
5. มีระยะเวลาการว่างงานตั้งแต่ 8 วันขึ้นไป
6. ขึ้นทะเบียนเป็นผู้ว่างงานนับแต่วันออกจากงาน โดยผ่าน [https:// e-services.doe.go.th](https://e-services.doe.go.th)
7. รายงานตัวผ่านระบบ Website เดือนละ 1 ครั้ง ตามวันที่นัดรายงานตัว

ผู้ประกันตนกรณีว่างงาน ผ่านอินเทอร์เน็ต

ทาง Website กรมจัดหางาน <http://e-service.doe.go.th>





สิทธิประโยชน์กรณีว่างงาน

ได้รับเงินทดแทนการขาดรายได้ระหว่างว่างงาน ดังนี้

เลิกจ้าง : 50% ของค่าจ้าง ไม่เกิน 180 วัน

ลาออก : 30% ของค่าจ้าง ไม่เกิน 90 วัน



กรณีว่างงานจากเหตุสุดวิสัยที่เกิดจากภัยธรรมชาติ เช่น กรณี
อุทกภัย อัคคีภัย วาตภัย หรือภัยพิบัติ ให้ได้รับสิทธิกรณีว่างงาน
(ตามอัตราและกฎกระทรวงกำหนด)





การขอรับประโยชน์ทดแทนทุกกรณี

กำหนดให้ยื่นคำขอรับประโยชน์ทดแทน ภายใน 2 ปี

นับแต่วันที่มืสิทธิรับประโยชน์ทดแทน

และจะต้องติดต่อขอรับเงิน ภายใน 2 ปี

นับแต่วันที่ ได้รับแจ้งให้รับเงิน

สิทธิในการอุทธรณ์คำสั่ง

- ภายใน 30 วัน นับจากรับทราบคำสั่ง





นโยบาย ปรับเพดานค่าจ้าง



การยื่นขอรับประโยชน์ทดแทนทุกกรณี สำนักงานประกันสังคมจะดำเนินการโอนเงินผ่านเลขประจำตัวประชาชนที่ผูกกับบัญชีธนาคาร ที่สมัครผ่านระบบพร้อมเพย์เท่านั้น



" จ่ายเงินผ่านระบบพร้อมเพย์
รวดเร็ว ถูกต้อง ครบถ้วน
ลดค่าธรรมเนียมการโอน "



ท่านสามารถผูกบัญชีพร้อมเพย์เลขประจำตัวประชาชนได้ทุกธนาคาร

*** ยกเว้น กรณีเบิกทันตกรรมและผู้ประกันตนมาตรา 40



ขั้นตอนการสมัคร SSO PLUS+



1. ดาวน์โหลดแอปพลิเคชัน



2. เข้าสู่ระบบ SSO PLUS



3. ขั้นตอนการยืนยันตัวตน



4. ระบุเลขบัตรประชาชน และเลขหลังบัตรประชาชน



5. แสกนใบหน้าเพื่อการยืนยันตัวตน



6. ยืนยันตัวตนสำเร็จ



7. หน้าหลัก SSO PLUS+



8. เมนูการใช้งาน SSO PLUS



รู้ทุกสิทธิ เช็กได้ทุกข้อมูล

LINE สำนักงานประกันสังคม



เช็กข้อมูล
ผู้ประกันตน



ตรวจสอบ
สิทธิประโยชน์



คลังความรู้จาก
ประกันสังคม



อัปเดตข้อมูล
ข่าวสารก่อนใคร



      **สอบถาม** **สายด่วน 1506** **www.sso.go.th** **@ssothai**
ราชการเช็กฟรีทุกวัน 24 ชั่วโมง

Add Line : @ssothai



ผู้ประกันตนโดยสมัครใจตาม มาตรา 39



คุณสมบัติของผู้สมัคร



1. เคยเป็น มาตรา 33 และส่งเงินสมทบมาแล้วไม่น้อยกว่า 12 เดือน
2. ต้องยื่นเรื่องภายใน 6 เดือนหลังจากสิ้นสุดสภาพการเป็นลูกจ้าง
3. ต้องไม่เป็นผู้รับประโยชน์ทดแทนกรณีทุพพลภาพ

ผู้ประกันตนโดยสมัครใจตาม มาตรา 39



หลักฐานการสมัคร



1. แบบคำขอเป็น ผปต. ตามมาตรา 39 (สปส. 1-20)
2. บัตรประจำตัวประชาชน

สามารถสมัครผ่านช่องทาง www.sso.go.th

หรือที่สำนักงานประกันสังคมได้ทุกแห่ง

ช่องทางการจ่ายเงินสมทบ

มาตรา 39



ยื่นหักผ่านบัญชี
ธนาคารได้นะ



ส่งเงินสมทบตรงเวลา

ผู้ประกันตนต้องนำส่งเงินสมทบ ภายในวันที่ 15 ของทุกเดือน สามารถจ่ายเงินสมทบด้วย **วิธีหักบัญชี เงินฝากออมทรัพย์ทางธนาคาร ทางเคาน์เตอร์ธนาคาร หรือช่องทางอื่นๆ ที่สะดวก**



อัตราเงินสมทบกองทุนประกันสังคม (พ.บ.39)

จ่ายเงินเดือนละ 432 บาท ให้การคุ้มครอง 6 กรณีดังนี้ หน่วย : บาท

ผู้ประกันตนมาตรา 39 ที่ส่งเงินสมทบเข้ากองทุนครบ จะได้รับความคุ้มครอง ดังนี้



ประเภทประโยชน์ทดแทน	อัตราสูงสุดที่กฎหมายกำหนด
เจ็บป่วย คลอดบุตร ทุพพลภาพ ตาย	144 บาท
สงเคราะห์บุตร ชราภาพ	288 บาท
รวม	432 บาท

การสิ้นสุดความเป็นผู้ประกันตนตามมาตรา 39

1. ไม่ส่งเงินสมทบ 3 เดือนติดต่อกัน(สิ้นสภาพตั้งแต่เดือนแรกที่ไม่ส่งเงินสมทบ)
2. ลาออก
3. กลับเป็นผู้ประกันตนตามมาตรา 33
4. เสียชีวิต
5. ภายในระยะเวลา 12 เดือน ส่งเงินสมทบไม่ครบ 9 เดือน



พ.ร.บ. เงินทดแทน พ.ศ.2537

● กองทุนเงินทดแทน (ฉบับที่ 2 เริ่ม 9 ธ.ค.2561)

➔ ประสบอันตราย/เจ็บป่วย

➔ ทุพพลภาพ

➔ เสียชีวิต หรือ สูญหาย



สิทธิประโยชน์จากกองทุนเงิน
ทดแทน

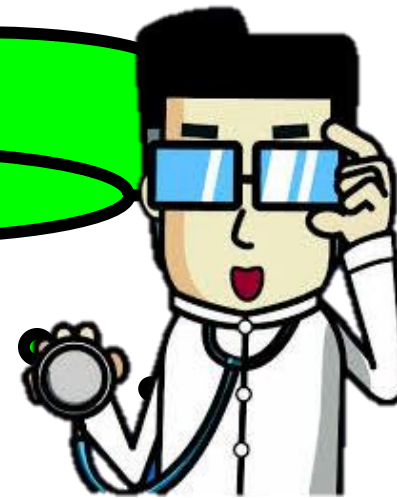

กรณี ประสบอันตราย เจ็บป่วย

1. ค่ารักษาพยาบาลเท่าที่จ่ายจริงตามความจำเป็นไม่เกิน 65,000 บาท
2. หากค่ารักษาพยาบาล(ข้อ.1)ไม่เพียงพอสามารถจ่ายเพิ่มอีกไม่เกิน 100,000 บาท โดยต้องได้รับใบเจ็บและรักษาตามหลักเกณฑ์ที่กำหนด
3. หากค่ารักษาพยาบาล (ข้อ1,2) ไม่เพียงพอสามารถจ่ายเพิ่มอีกไม่เกิน 300,000 บาท ตามหลักเกณฑ์ที่กำหนด
4. หากค่ารักษาพยาบาล(ข้อ.3) ไม่เพียงพอสามารถจ่ายเพิ่มเติมได้อีกตามความเห็นคณะกรรมการแพทย์รวมแล้วต้องไม่เกิน 500,000 บาท

**5. กรณีค่ารักษาตามข้อ 4 ไม่เพียงพอจ่ายเพิ่มอีกไม่เกิน 1,000,000 บาท เว้นแต่
กรณีดังนี้ จ่ายจนสิ้นสุดการรักษา**

**(1) ลูกจ้างเข้ารับการรักษาในสถานพยาบาลของรัฐตั้งแต่เริ่มแรกรักษาจนสิ้นสุดการ
รักษา**

**(2) ลูกจ้างมีความจำเป็นหรือมีเหตุสมควรไม่สามารถเข้ารักษาในสถานพยาบาลของรัฐ
รัฐตั้งแต่เริ่มแรก แต่ภายหลังเข้ารักษาในสถานพยาบาลของรัฐ**

**6. กรณีผู้ป่วยใน ค่าใช้จ่ายเกี่ยวกับค่าห้อง ค่าอาหาร ค่าบริการพยาบาล และ
ค่าบริการทั่วไป ไม่เกิน 1,300 บาท/วัน**



ค่าทดแทนและสูญเสียอวัยวะ



- กรณีหยุดงาน ตั้งแต่ 1 วันติดต่อกันขึ้นไป ไม่เกิน 1 ปี
ได้รับ 70 % ของค่าจ้าง (เดิมหยุด 3วัน เงินทดแทน 60%)
- การสูญเสียอวัยวะ ได้รับไม่เกิน 10 ปี ตามการสูญเสีย
ของสภาพร่างกาย





กรณีทุพพลภาพ

ได้รับค่าทดแทน 70 % ของค่าจ้างเป็นเวลาไม่น้อยกว่า 15 ปี
(เดิมค่าทดแทน 60%ระยะเวลา 15 ปี)



ค่าฟื้นฟูสมรรถภาพ

- ค่าใช้จ่ายในการฟื้นฟู ด้านการแพทย์และอาชีพ

- ด้านละไม่เกิน **24,000 บาท**

- ค่าใช้จ่ายในการผ่าตัดเพื่อประโยชน์ในการฟื้นฟู

ไม่เกิน 40,000 บาท จ่ายเพิ่มอีกไม่เกิน **140,000** ตามเงื่อนไข

- ค่าวัสดุอุปกรณ์ในการฟื้นฟู **ไม่เกิน 160,000 บาท**



กรณีเสียชีวิต หรือ สูญหาย

- ➔ ได้รับค่าจัดการศพ 50,000 บาท
เงินทดแทน 70 % ของค่าจ้างเป็นระยะเวลาไม่เกิน 10 ปี (เดิม 8 ปี)

ผู้มีสิทธิรับเงินทดแทน

- บิดา มารดา โดยชอบด้วยกฎหมาย
- สามี ภรรยา โดยชอบด้วยกฎหมาย
- บุตรที่อายุต่ำกว่า 18 ปีหรือ18ปี ให้ได้รับจนจบปริญญาตรี
- บุตรของลูกจ้างซึ่งเกิดภายใน 310 วัน นับแต่ลูกจ้างตาย
- ผู้อยู่ในความอุปการะ



ระยะเวลาการแจ้ง การประสบอันตราย



- นายจ้างต้องแจ้งภายใน 15 วัน
- ลูกจ้าง หรือ ผู้มีสิทธิ แจ้งภายใน 180 วัน
- กรณีเจ็บป่วยเกิดขึ้นหลังสิ้นสภาพการเป็นลูกจ้าง
แจ้งภายใน 2 ปี นับแต่วันที่ทราบการเจ็บป่วย
เป็นการคุ้มครองต่อ

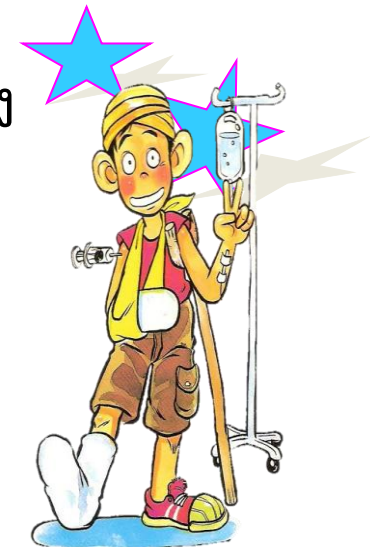



การยื่นอุทธรณ์

- ★ นายจ้าง, ลูกจ้าง หรือ ผู้มีสิทธิ ไม่พอใจคำสั่ง, คำวินิจฉัย มีสิทธิอุทธรณ์ ต่อคณะกรรมการฯ ภายใน 30 วัน
- ★ ผู้อุทธรณ์ ไม่พอใจคำวินิจฉัยของคณะกรรมการฯ มีสิทธินำคดีไปสู่ศาลแรงงาน ภายใน 30 วัน

หนังสือรับรอง นายจ้าง



หนังสือรับรองของนายจ้าง

- ชื่อสถานประกอบการ.....
เลขที่บัญชี ----- ลำดับที่สาขา --- โทรศัพท์.....
- ชื่อผู้ประกันตน.....
เลขประจำตัวประชาชน --------- ได้รับค่าจ้างเป็น รายวัน รายเดือน อื่น ๆ ระบุ.....
- ขอรับรองว่าผู้ประกันตน ยังเป็นลูกจ้าง สิ้นสุดการเป็นลูกจ้างตั้งแต่วันที่.....เดือน.....พ.ศ.....

ให้กรอกข้อความข้างล่างเฉพาะกรณีที่ต้องการ

กรณีประสบอันตรายหรือเจ็บป่วย	<p>ได้หักเงินสมทบมาแล้วไม่น้อยกว่า 3 เดือนภายใน 15 เดือนก่อนวันรับบริการทางการแพทย์</p> <ul style="list-style-type: none"> - ค่าจ้าง 3 เดือนสุดท้ายก่อนวันรับบริการทางการแพทย์ เป็นเงิน.....บาท - มีสิทธิได้รับค่าจ้างในวันลาป่วยจากนายจ้าง.....วัน - ก่อนวันรับบริการทางการแพทย์ครั้งนี้ได้ใช้สิทธิลาป่วยมาแล้ว.....วัน - ขาดรายได้ขณะลาป่วยตั้งแต่วันที่.....เดือน.....พ.ศ.....ถึงวันที่.....เดือน.....พ.ศ..... กลับเข้าทำงานเมื่อวันที่.....เดือน.....พ.ศ.....
กรณีคลอดบุตร	<p>ได้หักเงินสมทบมาแล้วไม่น้อยกว่า 7 เดือนภายใน 15 เดือนก่อนวันคลอดบุตร</p> <ul style="list-style-type: none"> - ค่าจ้าง 3 เดือนสุดท้ายก่อนวันคลอดบุตร เป็นเงิน.....บาท
กรณีทุพพลภาพ	<p>ได้หักเงินสมทบมาแล้วเป็นจำนวนทั้งสิ้น.....เดือน โดยนับตั้งแต่เริ่มหักเงินสมทบจนถึงเดือน.....พ.ศ.....</p> <ul style="list-style-type: none"> - ค่าจ้าง 3 เดือนสุดท้ายก่อนวันขอรับประโยชน์ทดแทนกรณีทุพพลภาพ เป็นเงิน.....บาท
กรณีตาย	<p>ได้หักเงินสมทบมาแล้วไม่น้อยกว่า 1 เดือนภายใน 6 เดือนก่อนถึงแก่ความตาย</p> <ul style="list-style-type: none"> - หักเงินสมทบมาแล้วเป็นจำนวนทั้งสิ้น.....เดือน โดยนับตั้งแต่เริ่มหักเงินสมทบคือเดือน.....พ.ศ.....และเดือนสุดท้ายที่หักเงินสมทบคือเดือน.....พ.ศ..... - ค่าจ้าง 3 เดือนสุดท้ายก่อนถึงแก่ความตาย เป็นเงิน.....บาท
กรณีสงเคราะห์บุตร	<p>ได้หักเงินสมทบมาแล้วไม่น้อยกว่า 12 เดือนภายใน 36 เดือนก่อนเดือนที่มีสิทธิได้รับเงินสงเคราะห์บุตร</p> <ul style="list-style-type: none"> - โดยเริ่มหักเงินสมทบตั้งแต่วันที่.....พ.ศ.....ถึงเดือน.....พ.ศ..... - เดือนสุดท้ายที่หักเงินสมทบคือเดือน.....พ.ศ.....
กรณีว่างงาน	<p>ได้หักเงินสมทบเข้ากองทุนประกันสังคมมาแล้วไม่น้อยกว่า 6 เดือนภายใน 15 เดือน ก่อนสิ้นสุดการเป็นลูกจ้าง</p> <ul style="list-style-type: none"> - ค่าจ้าง 3 เดือนสุดท้ายก่อนสิ้นสุดการเป็นลูกจ้างเป็นเงิน.....บาท <p>สาเหตุการว่างงาน</p> <ul style="list-style-type: none"> <input type="checkbox"/> ลาออก <input type="checkbox"/> ถูกเลิกจ้าง เนื่องจาก..... <input type="checkbox"/> อื่น ๆ ระบุ.....

ข้าพเจ้าขอรับรองว่าข้อความข้างต้นเป็นความจริงทุกประการ

(ลงชื่อ).....

(.....)

ตำแหน่ง.....

วันที่...../...../.....

- หมายเหตุ
1. ประทับตรานิติบุคคลด้วย (ถ้ามี)
 2. ผู้ลงนามต้องเป็นนายจ้างหรือผู้รับมอบอำนาจจากนายจ้าง
 3. ณ วันที่กรอกหนังสือรับรองนี้ ถ้าผู้ประกันตนกลับเข้าทำงานแล้วให้กรอกวันกลับเข้าทำงานด้วย

คำเตือน : ประมวลกฎหมายอาญามาตรา 341 ผู้ใดโดยทุจริต หลอกลวงผู้อื่นด้วยการแสดงข้อความอันเป็นเท็จ หรือปกปิดข้อความจริงซึ่งควรบอกให้แจ้ง และโดยการหลอกลวงดังกล่าวนี้ ได้ไปซึ่งทรัพย์สินจากผู้ถูกหลอกลวงหรือบุคคลที่สามหรือทำให้ผู้ถูกหลอกลวงหรือบุคคลที่สามทำ ดอนหรือทำเอาเอกสารสิทธิ ผู้ขึ้นกระทำความผิดฐานฉ้อโกง ต้องระวางโทษจำคุกไม่เกินสามปี หรือปรับไม่เกินหกพันบาท หรือทั้งจำทั้งปรับ

หนังสือระบุให้เป็น
ผู้มีสิทธิรับเงิน
กรณีบำเหน็จชรา
ภาพตาย



แบบหนังสือระบุให้เป็นผู้มีสิทธิรับเงินกรณีบำเหน็จชราภาพตาย

เขียนที่.....

วันที่.....เดือน.....พ.ศ.....

ข้าพเจ้านาย/นาง/นางสาว.....อายุ.....ปี

เลขบัตรประจำตัวประชาชน.....เป็นผู้ประกันตนตามพระราชบัญญัติประกันสังคม พ.ศ.2533

ข้าพเจ้าขอแสดงเจตนาระบุผู้มีสิทธิได้รับเงินบำเหน็จชราภาพกรณีข้าพเจ้าถึงแก่ความตายตามมาตรา 77 จีตัว แห่งพระราชบัญญัติประกันสังคม พ.ศ.2533 แก้ไขเพิ่มเติมโดยพระราชบัญญัติประกันสังคม (ฉบับที่ 4) พ.ศ.2558 โดยหนังสือฉบับนี้ว่า เมื่อข้าพเจ้าถึงแก่ความตายข้าพเจ้าประสงค์ให้จ่ายเงินบำเหน็จชราภาพแก่บุคคล รวม.....คน ดังมีรายชื่อต่อไปนี้

1. ชื่อ.....เลขบัตรประจำตัวประชาชน.....

ความสัมพันธ์เป็น.....โทรศัพท์.....

2. ชื่อ.....เลขบัตรประจำตัวประชาชน.....

ความสัมพันธ์เป็น.....โทรศัพท์.....

3. ชื่อ.....เลขบัตรประจำตัวประชาชน.....

ความสัมพันธ์เป็น.....โทรศัพท์.....

ลงชื่อ.....ผู้แสดงเจตนา
(.....)

ลงชื่อ.....พยาน
(.....)

ลงชื่อ.....พยาน
(.....)

- หมายเหตุ 1. ให้ผู้แสดงเจตนา / ผู้รับสิทธิ / พยาน / แบบสำเนาบัตรประชาชน, ทะเบียนบ้าน พร้อมรับรองสำเนาถูกต้องทุกคน
2. ให้ทายาทผู้สิทธิหรือผู้แสดงเจตนาเก็บหนังสือฉบับนี้ไว้ที่ตนเอง

แบบหนังสือระบุให้เป็นผู้มีสิทธิรับเงินกรณีสงเคราะห์ตาย

เขียนที่.....

วันที่.....เดือน.....พ.ศ.....

ข้าพเจ้านาย/นาง/นางสาว.....อายุ.....ปี
เลขบัตรประจำตัวประชาชน.....เป็นผู้ประกันตนตามพระราชบัญญัติประกันสังคม พ.ศ.2533

ข้าพเจ้าขอแสดงเจตนาระบุผู้มีสิทธิได้รับเงินสงเคราะห์กรณีข้าพเจ้าถึงแก่ความตายตามมาตรา 73 (2) แห่งพระราชบัญญัติประกันสังคม พ.ศ.2533 แก้ไขเพิ่มเติมโดยพระราชบัญญัติประกันสังคม (ฉบับที่ 2) พ.ศ.2537 โดยหนังสือฉบับนี้ว่า เมื่อข้าพเจ้าถึงแก่ความตายข้าพเจ้าประสงค์ให้จ่ายเงินสงเคราะห์แก่บุคคล รวม.....คน ดังมีรายชื่อต่อไปนี้

1. ชื่อ.....เลขบัตรประจำตัวประชาชน.....
ความสัมพันธ์เป็น.....โทรศัพท์.....
2. ชื่อ.....เลขบัตรประจำตัวประชาชน.....
ความสัมพันธ์เป็น.....โทรศัพท์.....
3. ชื่อ.....เลขบัตรประจำตัวประชาชน.....
ความสัมพันธ์เป็น.....โทรศัพท์.....

ลงชื่อ.....ผู้แสดงเจตนา
(.....)

ลงชื่อ.....พยาน
(.....)

ลงชื่อ.....พยาน
(.....)

- หมายเหตุ 1. ให้ผู้แสดงเจตนา / ผู้รับสิทธิ / พยาน / แบบสำเนาบัตรประชาชน, ทะเบียนบ้าน หรือรับรองสำเนาถูกต้องทุกคน
2. ให้ทายาทผู้มีสิทธิหรือผู้แสดงเจตนาเก็บหนังสือฉบับนี้ไว้ที่ตนเอง

หนังสือระบุให้เป็นผู้
มีสิทธิรับเงินกรณี
สงเคราะห์ตาย



(สำเนา)

"ใช้เฉพาะในสถานพยาบาลที่ทำความตกลงเท่านั้น"

กท. 44



เขียนที่

วันที่

เรื่อง ส่งตัวลูกจ้างเข้ารับการรักษาพยาบาล

เรียน ผู้อำนวยการสถานพยาบาล

ด้วย (ชื่อลูกจ้าง) เป็นลูกจ้างของ

..... ตั้งอยู่เลขที่

..... โทรศัพท์

..... ซึ่งเป็นนายจ้างที่มีหน้าที่จ่ายเงินสมทบกองทุนเงินทดแทน

เลขที่บัญชี ได้รับอันตรายหรือเจ็บป่วยด้วยโรคซึ่งเกิดขึ้นเนื่องจาก

การทำงานให้นายจ้าง เมื่อวันที่ ณ สถานที่

.....

สาเหตุและลักษณะของการประสบอันตรายหรือเจ็บป่วย

.....

โปรดให้การรักษายาบาลผู้ป่วยตามความจำเป็น เนื่องจากอันตรายหรือเจ็บป่วยที่ได้รับในครั้งนี้ด้วย

และเมื่อข้าพเจ้ายื่นแบบแจ้งการประสบอันตรายจากการทำงาน (กท.16) แล้ว สำนักงานประกันสังคมวินิจฉัยว่า

การประสบอันตรายหรือเจ็บป่วยครั้งนี้เกิดจากการทำงาน ให้สถานพยาบาลเรียกเก็บค่ารักษาพยาบาลจากกองทุน

เงินทดแทน ในกรณีที่สำนักงานประกันสังคมวินิจฉัยว่าการประสบอันตรายหรือเจ็บป่วยไม่เกิดขึ้นเนื่องจาก

การทำงาน ให้สถานพยาบาลเรียกเก็บค่ารักษาพยาบาลจากกองทุนประกันสังคมตามกฎหมายต่อไป

.....

ข้าพเจ้าขอให้คำรับรองว่า หากข้าพเจ้าไม่ได้ยื่นแบบแจ้งการประสบอันตรายจากการทำงาน (กท.16)

ตามกำหนด ข้าพเจ้าจะเป็นผู้จ่ายค่ารักษาพยาบาลแทนลูกจ้างผู้รับการรักษาพยาบาลเท่าที่จ่ายจริงตามความจำเป็น

.....

ในกรณีที่สำนักงานประกันสังคมปฏิเสธการจ่ายค่ารักษาพยาบาลให้แก่สถานพยาบาลนี้ ไม่ว่าจะด้วย

เหตุใด ๆ ข้าพเจ้าจะเป็นผู้จ่ายค่ารักษาพยาบาลแทนลูกจ้างผู้รับการรักษาพยาบาลเท่าที่จ่ายจริงตามความจำเป็น

เว้นแต่เป็นกรณีที่สำนักงานประกันสังคมวินิจฉัยว่าสถานพยาบาลเรียกเก็บค่ารักษาพยาบาลในราคาที่ ไม่เหมาะสม

และจำเป็น

.....

ขอแสดงความนับถือ

(ลงชื่อ) นายจ้าง/ผู้รับมอบอำนาจ

(.....)

ประทับตราของบริษัท หรือห้างร้าน (ถ้ามี)



อธิบดี ทศม. ให้แจ้งมติคณะรัฐมนตรีเป็นผลบังคับใช้ตั้งแต่วันที่ ๑๕ ตุลาคม ๒๕๕๖

มีข้อสงสัยหรือต้องการข้อมูลเพิ่มเติม
กรุณาติดต่อ



กลุ่มงานสิทธิประโยชน์

โทร. 0-2954-2577 ต่อ 110-118

สายด่วน 1506



โครงการส่งเสริมการมีส่วนร่วม เผยแพร่ประชาสัมพันธ์

งานประกันสังคมสู่ผู้ประกันตน ปี 2567

โดยโรงพยาบาลทั่วไปขนาดใหญ่เปาโล เกษตร

รุ่นที่ 2

พว.ศรัณย์รัตน์ คีรีพิमानกร

ผู้จัดการแผนกผู้ป่วยนอกประกันสังคมทั่วไป





ปรึกษาแพทย์ออนไลน์ TELECARE

ด้วย

9 ขั้นตอนง่ายๆ

ผ่านระบบ
Line Application



ผ่านระบบ
Line Application



9

ขั้นตอนการ TELECARE ปรึกษาแพทย์ออนไลน์



ดูแลใกล้ชิด ใกล้แค่ไหนก็ใกล้

อุปกรณ์ที่รองรับ ในการปรึกษาแพทย์ออนไลน์





สแกน QR code
สอบถามรายละเอียดเพิ่มเติม
PLK SSO EASY

สะดวก รวดเร็ว ปลอดภัย

TELECARE

บริการที่ปรึกษาสุขภาพออนไลน์ Telecare & Medicine Delivery

โรคที่เหมาะสมกับบริการ

- โรคเบาหวาน, ความดันโลหิตสูง, ไขมันในเลือดสูงที่อาการปกติ และรับยาต่อเนื่อง
- โรคติดเชื้อการเล็กน้อย: ไข้หวัด, ท้องเสีย, covid-19
- นอนไม่หลับ เกรียด
- ปวดหัว, ไมเกรน, ปวดกล้ามเนื้อ
- ติดตามผลตรวจสุขภาพ
- โรคผิวหนัง: ผื่น, สิว, การติดเชื้อผิวหนังเล็กน้อย

ข้อควรระวัง
หากมีอาการรุนแรง เช่น เวียนศีรษะ, ไข้สูง, ท้องอืด, ไข้สูง, ปวดท้องรุนแรง, การติดเชื้อในกระแสเลือดสูง ควรพบแพทย์ทันที

ให้บริการทุกวัน
เวลา 09:00 น. ถึง 18:00 น.
SCAN QR CODE
เพิ่มเพื่อน PLK SSO EASY

โรงพยาบาลเปาโล เกษตร
☎ 0-2150-0900

เปาโล PAOLO
HUMANS • KASSET

สำหรับผู้ประกันตน โรงพยาบาลเปาโล เกษตร

CLINIC TELECARE

บริการที่ปรึกษาสุขภาพออนไลน์ Telecare & Medicine Delivery

ดูแลใกล้ชิด โทเลแคร์ไหนก็ใกล้

TeleCare
ปรึกษาสุขภาพออนไลน์กับแพทย์

Medicine Delivery
บริการส่งยาตรงถึงบ้าน

SCAN QR CODE
เพิ่มเพื่อน PLK SSO EASY

โรงพยาบาลเปาโล เกษตร
☎ 0-2150-0900

เปาโล PAOLO
HUMANS • KASSET

ศูนย์ดิจิทัลเพื่อ
3DMS
เชิงสุขภาพ ไร้ขีดจำกัด



โครงการส่งเสริมการมีส่วนร่วม เผยแพร่ประชาสัมพันธ์

งานประกันสังคมสู่ผู้ประกันตน ปี 2567

โดยโรงพยาบาลทั่วไปขนาดใหญ่เปาโล เกษตร

รุ่นที่ 2